(明治卅九年十月廿四日第三種郵便物認可)(大同元年七月二十六日第三種郵便物認可) 康德七年五月二日 昭和十五年五月二日 THE SHENG CHING SHIH PAO (日刊) 星期四 西曆一千九百… 陰曆庚辰年… …萬零七百八十八號 (一)

盛京時報

晚刊

五月一日發行

我國臨時國勢調查法 草案業已完成 俟審議後五月下旬公佈

【新京專電】我國臨時國勢調查、以本年十月一日爲期、全國一齊施行、關於此、近以國務院內設置之臨時國勢調查事務局爲中樞機構、進行正軌的準備、而本國勢調查施行上之基本法規『臨時國勢調查法』、業經關係當局、立案完竣、待經所定之審議後、於五月下旬、即可見諸公佈、茲誌本法內容大体如次、

一、調查之時 十月一日上午零時、

一、調查事項 姓名(併記別名)、家族之地位、性別、出生年月日、配偶之關係、職業、出生地、民族別、籍貫、居住地址、外國出生者來居年月日、但同時刻前由我國港灣出發、中途不寄他港、而於同時刻後四日以內復入我國港灣之乘船者、均按十月一日上午零時現在辦理之、

一、調查方法 本調查就各家族行之、家族主或家族管理者、以調查呈報書、負該呈報事項之義務、地方監督機關省長、奉國務總理之命、指揮監督該省內施行之調查、

一、掌管機關 新京特別市長、奉國務總理之命、市長及指定街長、奉省長之命、街長及開拓團長、奉縣長旗長之命、掌管區域內執行調查事宜、無街村制之區域、則在縣旗長指揮監督下、由警察署長或準街村長人士掌管之、

一、設置國勢調查員 調查事務、担任此要公之國勢調查員、新京特別市由該市長任命之、省由市縣旗長推薦、經省長分別任命之、由於所轄官公署長或開拓團長指揮監督、分發蒐集呈報用報、而此事務指導者、置指導員、均係名譽職、

除前列諸項以外、對於違反本調查者、設有規定罰則、

双方意見一致 懸案大体解決
滿華經協會圓滿閉幕

【新京專電】滿華經濟協議會之第二日、三十日午前九時、在日滿軍人會館開會、與第一日同、華北側渡邊調查官、竹內、湯川兩局長等各代表、滿洲國側星野總務長官以下關係官、及田中中銀總裁等各委員出席、繼續前日午後分爲貿易金融、交通通信勞務及物動之四分會、進行協議懇談、滿華兩者間意見已完全一致、收多大之成果、正午圓滿閉會、

【又電】自華北事變勃發以來、日滿華三國間之經濟關係、逐日趨向緊密化、尤其因華北通貨之膨脹、物資不足、物價昂騰、華北地區與滿洲國之經濟提携、更迫於必須深一層之强化、當此之際、得觀滿華經濟協會双方之意見完全一致、於滿華經濟提携上、殊有獲得莫大效果之期待、此次協議會之主要點如左、

一、互相深爲諒解 豫想當初於双方間有相當意見之疎隔、惟此次協議結果、已得莫大理解、對於諸懸案、已一瀉千里、決定其大綱方針、

一、從來規定之實行保障 懇談結果、双方皆以誠意履行從來之規定且確認之、又今後更協議不充分之點、亦發現有規定細目之餘地、故互相協力、爲向其實行邁進、已成立諒解、

一、滿華貿易之正常化 最近由滿華國境密向中國側輸出之物資、亦有相當額數、故排除此不合理狀態設定正常貿易關係之事、不但在滿洲國、即在華北側亦有利益、今後兩者互相協力、以防止密輸之出入、

一、物資交流之增額 關於由滿洲國華北之食糧與其他物質、及向滿洲輸入之棉花及煤等、發現雙方皆有交換之餘地、而更擬作具体的折衝、

一、兩國匯兌關係之諒解成立 滿洲國幣與聯銀券之比率問題、根據圓元兌盤之原則、已決定雙方於實際上辦理之大綱方針、尤其鑑於華北之金融界現狀、及滿洲國接壤地域之特殊性、謀維持華北聯銀券於滿洲國之價值、可及的供給豐富物資、以作積極的援助、

南京日華要人招待會滿場同舉祝杯

洞庭湖畔砲火方酣 海軍部隊猛進擊 挺身隊已在九馬嘴敵前登陸

【洞庭湖某艦上卅日電】睥睨湖畔之敵軍、在洞庭湖上、度過天長佳節之夜之無敵海軍部隊、三十日上午、復又開始一齊攻擊洞庭湖東岸敵軍突角要地鹿角西南之堅壘、即爲旗艦○○及伊豆、窩田、河野、谷浦各部隊長指揮之軍艦○○、○○、○○、○○、及砲艦○○隻、○○、○○艦等洞庭湖部隊、排成威武堂堂之艦列、上午九時半、在○○○等地佈陣、十時、各艦檣頭所懸之戰鬪旗、映照湖面、俄頃、旗艦○○之砲口、吐其火煙、其次○○、○○艦上之砲列、分秒不差、一齊咆哮、一彈復一彈、正確之命中彈、逐次炸毀敵軍碉堡陣地、敵軍大型機槍彈、在艦列之前面、揚起飛沫、敵軍碉堡、在黑煙中轟然消失、隆隆砲聲、震撼湖畔高地、上午十時半、○○艇○隻、搭陸戰隊勇士、勢如水雷、乘落於湖面、毫無間斷、少風破浪而行突進、前面之頃、只聞喊聲頓起、而陸敵軍機槍彈、宛若驟雨、戰隊勇士、如虎撲食、已因逢天長佳節、益形踴躍助協陸軍部隊之登陸、以三十日未明爲期、谷浦中尉指揮之挺身隊、在九馬嘴正面、敢行敵前登陸、冒狼狽之敵方、機槍砲火、完了敵前登陸、

【漢口三十日電】華中艦隊報道部發表、洞庭湖海軍艦船部隊、在鹿角南方中洲上陸、頃刻之間、佔領敵軍假裝碉堡陣地、於初夏惠風和暢楊柳蔚茂之洞庭湖、砲煙瀰漫、戰機方酣、

行政院第五次會議

【南京三十日電】行政院第五次會議、三十日上午九時開會、汪主席以下十一部長、三委員均參加通過左開各案、

一、日本軍管現工場接收委員會組織規定草案及臨時經費、

一、財政特派員公署暫行規定、

一、外交部駐滬辦事處組織規定、

一、茶葉蠶絲兩產銷管理局改爲兩運銷管理局案

一、國立上海大學籌備委員會組織規定、

一、社會運動指導委員會暫行組織條例改修草案

英國極爲關心 戰時經濟部長談話 經海參崴轉輸德貨

【倫敦三十日電】英國戰時經濟部長、三十日蒞臨倫敦美國貿易聯合會主辦之懇談會、席上談稱、英國對於經海參崴輸入德國之軍需資材、至爲關心、其誌談話大意如左、英國最近發現對德經濟封鎖網、頗有遺漏之處、其中尤顯著者、即取道海參崴而密輸是、蓋開戰以還、銅錫膠皮及其他、盛行輸入該港、嗣遂判明其大部份、由此更輸出於德國、而此等資材、大部份係由美國輸出者、其中究竟某項由蘇聯再輸出德國、刻尚不明、但在英國頗有相當關心、

滿拓機構大改革 置重點於地方主義

【新京專電】擴張開拓國策之實行機關滿洲拓植公社、由去年末以來、即對過去以本社爲中心主義之非効率化職制機構加以、銳意檢討、並與關係當局共同進行研究、於可能範圍內、强化現地開拓團之緊密關係、最近已決定此項改革案、於一日公表、同時亦行該社創設以來空前之人事調動、今次機構改革之要點、

一、廢棄重役部長制、改置社員部長制、重役則協力綜合運營本社業務、

一、鑑於著重團体之育成爲公社本質、故置重點於地方、決行强化擴充各地方、又從來屬本社關係部直轄下之地方事務所將與本社各部同等、單獨支以特別預算而期其活動、期與開拓團折衝簡易化、本社將由一室四部一局、改置八部一室二十四課制、此新制在於責任歸趨及業務分掌之明確化、對滿拓公社全部業務、則設定由理事分別擔當、因爾中村理事將赴佳木斯擔任佳木斯牡丹江、東安各事務所監督、松限現建設部長擢任理事待遇、常駐哈爾濱、監督哈爾濱、齊齊哈爾、北安各地方事務所、茲列新職制如左(括弧內爲課)、

總務部、(庶務、文書、人事、會計、秘書役)、資金部、(司計金融、)助成部、(第一—組合指導、第二—技術指導、)訓練部、(監理、經理、訓練)管理部、(整理、土地管理、)墾務部、(農場、開墾、)建設部、(庶務、建築、拓地、建設、)需品部、(物資、建材、購買、配給)、企畫委員會、監督役、東京支社、(庶務、經理、業務、)地方事務所、(庶務、助成、管理、需品建設出張所)、又該會社、期使關於各種資材調達、事務敏速計、近將在大阪派遣員在駐、

人事調動者 約達六百名

【新京專電】隨同滿拓機構改革之人事調動、約達六百名、五月一日發令、茲誌主要者如左(括弧內爲前職)、

△總務部長村山藤四郎(企畫課長)、△助成部長飯田正義(哈爾濱地方事務所長)、△資金部長安江好治(理事兼任)、△訓練部長佐藤修道(訓練局計畫課長)、△管理部長齋藤謙太郎(管理課長)、△墾務部長田島亘(監察役)、△建設部長加藤久雄(土木課長)、△需品部長桑貝秀二(監察役)、△企畫委員長憲貞(理事兼任)、△哈爾濱地方事務所長藤田廣(經營課長)、△佳木斯地方事務所長秋山恒躬(自由移民課長)、△北安現任△東安地方事務所長澤信之助(總務課長)、△齊齊哈爾地方事務所長菱川敬三(監察員)、△牡丹江地方事務所長安田弘嗣(訓練局訓練課長)、△吉林地方事務所長山崎保之丞(土地課長)、△庶務課長大成撥(總務課參事)、△文書課長田中健吉(庶務課長)、△人事課長宋次不二彥(東安地方事務所副參事)、△秘書役兼監察員加藤孝之(秘書役)、△司計課長松下俊雄(經理課)、△金融課長小松重幸(金融課副參事)、△第一助成課長益滿四郎(金融課長)、△第二助成課長中澤薰(經營課副參事)、△訓練部調查役古泉光一(訓練局參事)△訓練部監理課長兼訓練課長佐藤修(部長兼務)△同經理課長金若彌四郎(經理課長)、△管理部整理課長岡田之助(監察員)、△同土地課長齋藤幸作(整理副參事)、△管理課長心得後藤連一(佳木斯地方事務所副參事)、△建設部調查役中田武(建設課長)△同庶務課長喜多三郎(整理課長)、△同建築課長大矢信雄(建設部副參事)、△同建設課長松尾欣二(管理部副參事)、△需品部無調動、

行政院任命 四省高法院長

【南京三十日電】在三十日行政院會議上、已將山東、山西、河南、河北各高等法院長、決定如左、

山東張超驥 山西徐步雲 河南于克容 河北李棟

德軍連佔兩要衝 南北兩軍相會

【柏林卅日電】德意志軍司令部發表、追趕退却敵軍而急襲古茲布蘭達之德國軍、卅日正午佔領交通之要衝頓巴斯一方沿德倫的英頓巴斯鐵道南下之德軍、佔領斯第林頓巴斯之中間要地奧普甸、於是奧斯羅、德倫的英間主要鐵道、完全歸於德軍掌握之中、

【又電】德意志軍司令部發表、由奧斯羅北上之德軍部隊、卅日在斯第林西南方之鐵道線路上、與由德倫的英南下之友軍部隊相會、於是德軍、奧斯羅、德倫的英間之陸上連絡、已告成功、

德軍發表 挪威戰果

【柏林三十日電】德國軍司令部發表、

一、由德倫的英及頓巴斯各道路進攻中之德國軍、廿九日在各處粉碎英法軍、使之退却、在奧達俘虜敵大部隊、鹵獲多數軍需品、目下向頓巴斯追擊中、

一、在里爾列哈摩爾西北、降伏挪威聯隊長以下二千五百名、

一、向卑爾仁東方進攻中之德軍、俘虜敵兵二百六十、

一、德空軍在納摩索斯、安達爾斯內斯附近對敵登岸部隊及軍需品、與以損害、

兩部隊地上聯絡成功 德軍愈佔優勢 希總統發激勵將兵佈告

【柏林三十日電】希特勒總統、以德軍南北兩部隊、在德倫的英與奧斯羅間相會、乃導挪威戰局於絕對優勢之機會、二十日遂以德國國軍最高指揮官名義、發表激勵之佈告曰、

謹告挪威戰野之德軍全將兵曰、諸君以破竹之勢、陸續進擊、今日終在奧斯羅及德倫的英間地上連絡成功、如斯、英法兩國企圖佔領挪威以使德國敗亡之狡計、遂告完全頓挫、德國陸海空三軍、此間採取的模範協同動作、遂完成增飾全德意志國軍名譽之一大事業、祖國德國、由余向諸君謹表奉謝之意、對於諸君最大之報酬、非他、可以確言諸君本身對於德國生死存亡之戰爭、有所決定的貢獻也、余確信諸君今後必能確盡所課於諸君之責務也、

對於派遣挪威之全德國將兵、嘉奬其功勳、更行激勵邁進以達成其任務、

强化協和會弘報機構 置重點於宣傳 分會策國策對外三部門進行

【新京專電】協和會中央本部弘報科、此次制定弘報科之工作要網、而期完善其任務之遂行、因此、本年度置重點於會宣傳、國策宣傳、及對外宣傳之三部門、而期强化其活動力之集結、宣傳之要目、爲構成工作之徹底、協和經濟工作之徹底、國策宣傳、則爲友邦紀元二千六百年紀念工作之實施、對國兵法施行國民指導之徹底、及敬農愛耕之展開、對外工作、則爲修正三民主義運動提携、及共產主義之排族等項、爲期達成此諸事、故科內之機構、亦有如左之分配、

一、弘報連絡網之確立 以中央本部各部科內之弘報事務担當者、爲弘報科之協議員、與友邦紀元二千六百年慶祝事務局及國兵法國民指導事務局、互相緊密聯絡、於各省之本部、及置重點於構成工作之各市本部、地區本部、縣旗本部內、置弘報要員、(暫爲兼職)

二、將科內分左列三班

(甲)總務班＝庶務連絡、文書宣傳作成、新聞之發送觀光對外宣傳

(乙)地方班＝情報工作、資財之整理、地方弘報工作之指導

(丙)文化班＝文藝、電影、書畫、幻燈、演劇、舞蹈、音樂、照像、影戲、漫畫、展覽會、

梁鴻志抵北京

【北京三十日電】國民政府監察院長梁鴻志氏、偕同夫人及隨員數名、於三十日午後二時分、乘機來京、一行逕赴華北政務委員會訪問、午後六時、出席王克敏委員長在私邸招待之晚餐會、席間懇談國府還都後之種種政務狀況、八時許辭去、返中南海勤政殿下榻、

晚刊一大張

英男兒萌

男性荷爾萌

消除 初老疲乏 老衰現象

人體到初老期以後、除性的機能減退以外、常感全身疲乏、眼力衰弱、睡眠不良、頭痛煩悶。更進而至老年期以後、則五官機能俱見遲鈍、肉體與精神兩衰、同時食慾不振、體重減輕、皮膚發生皺襞母斑、而老衰之現象乃成。

對於上述症狀、如由青年男子尿中之有効成分即所謂男性荷爾萌「英男兒萌」治之、則在初老期之人、可除去疲勞狀態、而使肉體與精神之能率兩有增進、在老年期之人、可使食慾改良、體重增加、頭腦明晰、皮膚紅潤而有光澤、是故英男兒萌乃消除初老疲乏與老衰現象之妙藥也。

英男兒萌對於青年壯年期之神經衰弱及遺精、陰萎、早期衰弱、阿片戒除期之苦痛等、亦甚有效。

(詳細仿單函索即贈)

內服片劑(只雞冠單位) 20片 50片 100片

注射液(二雞冠單位) 5管 10管 30管

(10雞冠單位) 5管

各大藥房 均有發售

武田長兵衛商店 滿洲武田藥品株式會社

(39.5.1-25)

當兵好

父兄函一束

對入營報國勉勵備至

鴻辟我兒收覽、昨接來稟、內云等情、已盡知矣、以先來函已竟收見、父今來一信、不為別件、兒在此充差、務必要應職、按步就班充差、又當和氣、可相親相愛、一團和氣、是為父之本意、望兒切切注意、現下家中老幼皆平順、勿用掛念、乞吾我 見字 速回 信、免我掂念、父 王 成德字示

鴻辟賢弟均鑒、近日在班、軍事很忙、勤務亦好、自强不息、人格若高、不可放蕩範圍以外、免去長官分神、是兄之意見、再者兄家中老幼亦皆平順、諸事如常、還望弟見草、不必遠念可也、 愚兄華景峰鞠躬

宋德吾兄如晤、弟甚好、請勿掂念、昨接你一信、弟盡知一切、惟你前月自新京乘車赴吉、弟時時想念、但專候來信、至吉有月餘、未見你信、又不知通信地址、昨（四月一日）見來一函、弟非常喜歡、望在營中要盡國軍之責任、盡力向前、成為很好的國民、務要為念家失去國軍之職、還是弟之最希望的、再者你赴吉以後、不幾日弟就回家、見你母親、言你赴吉之事、入營訓練等情、你母親聞聽、很是贊成你有志為國、餘無多叙、專此敬請、並祝兄身體健康、 弟 鑾秀岐啓 四月一日

煥昌我兒知悉、前接來信、內叙等情均悉、一旦兒所叙在營並無難苦之處、所用物件、無一不全、又在營當差上愛下、和睦同人、飯食又好、非常榮幸、父見信也很快樂的、現下咱屯風情照常、並無別說、再者父病全好、又不能與別人生氣、現下屯子未實出、如實出時、定上道德會去病、再者你母親見兒來信所叙在營並無難處、他也很放心的、兒見字、家中各事均不必掛念、好好在外作事、各事要用心前去作、要對起咱屯父老之人、才是為仁子之道也、再者兒如有正用錢時、來信註明、以便捎去、為兒之用、再有本隊連長、前幾日與父來信、內叙叫父常常與兒來信、令兒在營好好當兵、不可有意外之心、為後必有重用之時、看起來長官對於家中、也很好的、兒見字千萬用心作事為要、換武家中、老幼均安、所來之信、各件均都對他父親說明、不用掂念可也、父名不具 二月十九日

區公署堂堂成立

在市署內盛大舉行開署式

經營事業正式開始

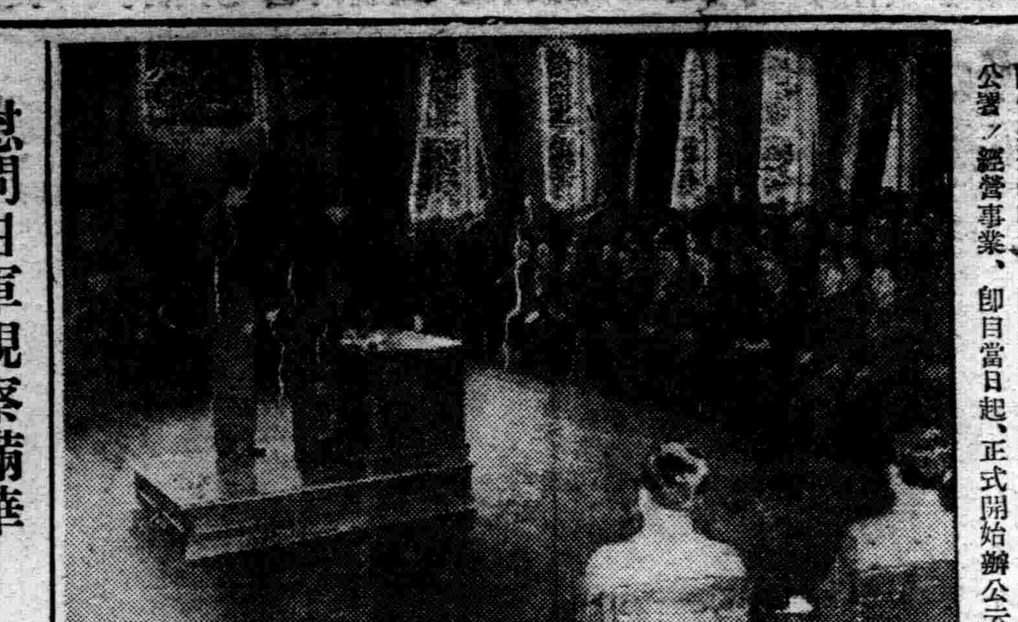

奉天市區公署開署式、業於五月一日午前十時起、在市公署大講堂內盛大舉行矣、當日參加者、為鄉市長、松田副市長以外各處科長、市內各區區長、分區長、各區警察署長、並省長代理、以及關係各機關代表等多數參集之下、於定刻舉行開會、於全體向國旗敬禮、並合唱國歌後即由市行政科長報告各區公署設置之經過、市長訓示、皆川大和區區長代表答辭、關係來賓等祝辭、直至當日午前十一時許、方始散會、同時對於今後各區公署之經營事業、即自當日起、正式開始辦公云、（寫眞即開署式場）

備荒田制度

本年內一律停止

奉天省公署、以省內各縣、為預防災患而資救濟起見、曾自康德三年度、飭全各縣一律普及實施備荒田制度、迄至康德五年度止、全省各縣既設之面積共達二萬五千二百八十三畝、現省側以全省各縣之義倉制度既已普及、及免除一般養民之担負及勞力計、決於本年度內一律停止、對於既有之田地、則完全歸由各縣之街村着手運營、所得之純益、則亦歸由各村實行分配、經事於慈善社會事業、現省公署已令各縣核辦中云、

第六軍管區巡禮（五）

與衆勇士座談

本三話題互傾心腑

本報特派員 王懷偉

既抵司令部、遂登二樓、至應接室、時姜兵事處長等、以及勞苦功高之勇士、早在靜坐以待、蓋座談會原定二時開始、頃者時鐘已敲三下、吾其來遲矣、不禁赧然、於是略致歉意、開會如儀後、英勇之戰士、國家之干城、遂傾腹暢談焉、據所談者歸納言之、可大別之為三、一曰視死如歸、為國効命、二曰綏靖地方、為民除害、三曰作國民之標榜、使人人子弟勇於奉公、茲詳誌於左、

大石中尉 今日盛京時報記者王君、自奉遠道來此視察軍政、軍事設施以及軍隊狀況等等、會吾討伐隊歸來、於是遂有開此座談會之議、蓋欲一諸聞君實際之體驗、而告國人、諸君從戎已久、經歷自多、曷將目所睹者、身所經者、傾腹以告乎、

記者 敝人此次奉命前來貴軍見學、承只參謀嚮導參觀之餘、得與諸位戰場勇士、聚首一堂、深為榮幸、而吾之此行也、目的所在、乃因國兵法已然公布、經軍政關係機關妥為宣傳、明其大旨、人民固已深甚瞭解、然於國軍之狀況、寓興趣於規律中之軍人生活、知者雖不乏其人、而盲然者恐所在皆有、故此前來見學、然後以所得告諸國人、俾於國兵法實施上、畧盡微力、使國人瞿然自悟、樂服兵役、今且適逢貴隊討伐榮歸、素聞貴隊儀勇、百戰百勝、蜚聲軍林、而諸君復為個中錚錚者、勞苦功高、經驗宏富、謹請諸位不吝金玉、詳以告我、是所切望不已者也、

大石中尉 吾團討伐之舉、指不勝數、諸君曷一述對於行時之意見、試再以自密山或赴安圖、或赴東邊道、於軍中抱何種精神乎？

劉中士 吾人身為國家之兵、即應為國效命、及聞討伐、雀躍而起、無不樂於行、以為效命正其時也、或曰剿匪乃為綏靖地方、胡為乎而曰為國效命、須知地方國家之一部分、猶人之四肢然、地方平靜、國家始能安泰、國本日益鞏固、故云亦效命之時、勇於前去、當東邊道第一次討伐之時、人言匪賊兇惡、狡猾、拔扈至甚、但吾等曾受相當訓練、想不難一舉擊潰、及至與匪相戰、適與人言相反、貪弱幾不堪言、或被殲滅或四散逃亡矣、

中士 當此討伐出發之前、聞匪賊至為猖獗、且民遭共蹂躪、處境必苦、而保國衛民乃吾軍人之天職、故一時殺賊之念、頓生、誓必掃數蕩平、膽壯心決、毫無所恐、況其本不足懼乎

只上尉 諸君歷久討伐共不厭乎？

上兵 何厭之有、余對討伐、極饒興趣、非特饒有興趣、且甚喜之

只上尉 然則何為饒有興趣且甚喜耶？願聞其詳

上兵 所謂饒有興趣者、乃討匪地帶、多為山林、或越山、或涉水、於大自然中度規律生活、如得匪人伏藥情報、則四出搜尋、猶之小兒捉迷藏然、及得而剿之、全數蕩平、整旋而歸、是吾等毗貴盡矣、途中鄉老民衆、備極歡迎、知其認清、國必有兵、爾後地方始能泰然、人民始能安居樂業、打消好人不當兵之念、決自然覺、豐然自悟、使其子弟為國服役、故甚喜也

出席者氏名

六軍參事處長姜中校、處員櫻井少校、參謀林少校、參謀只上尉、副官新駒生尉、兵事處員趙上尉、步十五團大石中尉、李少尉、中士三名、上兵三名、中兵一名、本報王懷偉、

慰問日軍視察滿華

松野鐵相蒞京

【新京專電】為慰問日本一面之松野鐵相、已乘一日皇軍巡歷於華北、滿洲力、午前八時抵京列車、受星野總務長官、飯野交通部次長等官民多數出迎之下入京、遄投宿於大和旅館、彼談話如左、

余於大正十一年來滿洲以來、今已閱十八年、由車窗所望見之景物、與當時比較、頗有隔世之感、尤共人之勞動、貨物之山積等、更感覺出為瀰剌之新國家建設勤脈、余之目的、乃為慰問活躍於大陸之日軍將士、而華北方面之將士已競競業久活動於新秩序建設之大業、故關於日滿華間之交通關係、別無所談、

至於鐵相、午前十時訪問軍司令官致意後、訪問張總理、星野總務長官、李交通部大臣、於國務院十時卅分參進宮廷、蒙、皇帝陛下賜與觀見後、十二時半、蒞席國務總理官邸之張總理招宴、午後參拜陸軍病院、忠靈塔、新京神社、午後六時蒞席於軍司令官邸之梅津司令官招宴、又預定明二日午前十時、視察南嶺戰跡後、於市公署屋上、由于市長說明、展望國都、而乘午後一時四十分發亞細亞車去奉天、

武術選手團 七日啓程赴日

【新京專電】為出席日本武術東亞大會之我滿洲武術派遣選手團、（滿蒙班）一行計二十八名、現預定五月七日早九時搭車、啓程赴日、定於五月三十日晚車返京云、

高文 考試委員制

將自明年度實施

【新京專電】康德七年度高等文官考試之適格、登格、考試之及格者、已定於五月一日發表、惟查該文官考試之考查官（考試委員）僅於技術官之一部登格學術考試、委囑大同學院、建國大學等之教官為試驗委員、至於一般司法行政學術及人物之詮衡、殆皆以在職之高級官吏為考試委員、其結果對於國政之運營上、事務之能率、均將發生種種支障、且於考試制度之能率發揮上、亦有缺欠適正之憾、因之遂有希望謂、除人物考查之外、關於學術考試、凡技術、及一般考試兩方面、亦應與日本高等文官試驗制度同樣山行政機關獨立、重新任命純粹之試驗委員、而政府側亦鑑於過去兩次之考試經驗、大体於明年度之第三次考試、學術考試委員依囑大同學院、建國大學及其他專門學術家、以實務為重點、至於人物考查則可仍如現行之、其能實現、則人材登用、又將確立新制度、頗為各方面之所期待云、

前野人事處長談

【新京專電】康德七年度高文適格登格考試及詮衡之大體裁、前野人事處長、近兩三個月、為此項要公、頗有忘餐廢寢之勢、直至下午四時過、始以如釋重負之面孔發表談話云、今年度與去年度相較、似乎眞能努力用功者居多、其精進程度、尤值欽佩、滿系官吏最能努力鑽研日語、日系官吏之研究滿語、則相形見拙、合格率與去年無二、司法官全部合格、蓋以特殊立場且有相當準備耳、薦任官五名不合格者、乃因病缺席故耳、其他概如往例云、

高文考試合格者題名（上）

技術官（二號薦任官）特別適格

鬱坂吉 小佐井元吉 溝口正輝 候佐辭 小池龍雄 手島茂 菅瀨陽 石塚寅二郎 景浦唐造 中田正 佐田常一 郭承厚 本山勝夫 仁戶田重忠 苑光亞 李雲鶚 池田魏 橋場新介 小田切博雄 荒木時夫 姜永芳 大塚規矩郎 高橋勝年 小花貫一 藤永賢勇

教官（二號薦任官）特別適格

徐慶恩 可須水義山 森澤成人 野島正信 四柳勁太郎 飛田年尾 後藤悅三郎 加藤喜 孫寶田 張雲寶 春喜 吉原良智 城戶武 王

行政官（二號薦任官）

知賢 金乃甲 孫文宏 黃寬藩 佐佐木彥一郎 鈴木謙精 松本藤松 前川福右衛門 王家濱 裴文章 張延鈞 澤田幸雄 宮崎薰 岸川秉輔 李俊穆 文鐘 岩崎莘雄 七田喜作 平塚兵治 新居田廣一 王洗璧 土屋鐵夫 李寶泉 池內榮三郎 肥後由本 高宅漢 川畑盛治 原田精一 大西謹五郎 北爪正郎 米永喜義 山野井四郎 高橋敏男 高棚繁次郎 郭輝 張龔世 韓欒堂 馮寶華 由福成 欒仰雲 王有年 高克勛 李寶巖 景德全 劉封川 鮑紹博 谷正石 陳爽白 王有綸 張錫祺 楊藤波

葛振維 森藤榮三郎 吉井清 松岡健一 高田信 眞木件二 伊藤晉二郎 小山貞嗣 後藤嘉壽美 松岡正三郎 山口萬作 老田弘良 伊藤廣多 鹽與四郎 伊藤臺 黑川稔介 岡村繁登 金秉億 王宏烈 黃道中 朴永泉 張斗綱 袁維邦 呂作桂 常銑 存憲剛 袁境昌 羅又滔 橋尾敏郎 正木政信 武方寅之進 岩井武信 中島好雄 橫尾德市 高鳳翰 茂昌 劉廷弼 藩岳齡 郭振華 于亞洲 徐振河 孫立藩 李連仲 郭恒順 張家相 夏福陞 喬恩潤 毛景仁 李廷棟 宋貴福 高凌漢 王乃源 張維春 王俊英 李文璽 汪潤斗 陳峰桐

朱峻山 馮煥章 李蔭倫 吳希純 趙立英 屋宮爲利 下舸順一 東風平玄宗 空閑俊範 闞中惲 張國卿 張銳石 李荷華 洪福麟 王利義 張國臣 孫殿文 王桂榮 闞鐘瑚 上井太市 富經桓 武國慶 傅國卿 張希玉 李曉峰 松川昌訓 松本藤次郎 赤松有三 鈴木萬吉 石卿 岡武雄 杜維森 王效陽 何滌洲 周任賢 張興武 林田數馬 河村慶八 奐士元 吳志雲 馬空羣 趙貴 黃隱安 高世珍 楊開庠 陳鼎彝 於慶壐 額爾和謨 畢勳格 有村常吉 長友規矩二 山口定治 尾藤眞一 大倉 田忠三 串山精一 大原 憲 于天德 關宗閏 楊

景園 孫蔭榮 陳海章 孫臘武 畢喜晨 胡毓鍾 王奉辭 熊山 趙長學 金會英 楊春貴 張世英 郭鎮唐 齊福武 趙鶴年 田慶良 荻野良三 新妻仙重郎 東千古 平世民 高廷鈞 許鐵石 王啓聖 杉野鹿三郎 田部與壯 內田愛吉 于惠霖 重利博 石川隆夫 渡邊三郎 稻津一穗 增田靜磨 安藤義市 加藤角市 永松琢郎 井室行夫 舟橋任保 秋吉員磨 坂木辰雄 島瀨文吉 佟松壽 舒博禎 齊秀陞 萬書麟 張國華 李岱東 趙繼堂 張守義 劉曙莊 金汝濂 陳霽雲 關奇毅 田目倫 王元魁 侯殿武 王湛亭 張時中 何成材 傅允中 鄭維新 谷川保定 目瀨楠雄 小澤壽雄 陳天喜 孫步濂 李郁時 趙惠卿 那汝昌 鹽塚俊太 神尾千年 三村武男

松下健作 佐藤登志竹 水上義知 青木清之 金雨生 于忠純 叢聯琛 依田準 于宗德 玉恒 張廼選 薛維綸 岩佐清太郎 成瀨芳太郎 篠崎巖 鈴木康禹 澁谷虎之助 于佩珊 三村不二 保月義雄 武田熏 山田貞治 岡本喜一郎 趙永憲 杜慶陞 遲洋林 穗 荊俊男 安福彌太郎 林 不器男 淺坂正一 安東善萬 佐藤總一 張文選 千葉正一郎 中尾貞男 甲斐隆說 前原雅治 池田清左衛門 岩田作十郎 松尾孝行 小野寺城一郎 倉迫來 水城昌吉 安念庄平 洪紹潛 周雲卿 關振武 關維新 鄉啓濂 王德綿 夏新民 無歐伊果夫 木村祐次郎 平下喜代吉

行政官（高試）特別適格

清水寅夫 池上正紀 有海誠 小河直人 濱田陽三 阿部好雄 佐藤積 矢富二朗 原喜一 堀正男 周開亭 經家寶 何 溥泉 岩松武 佐藤三郎 北川四郎 西北勝重 黃 清塗 內館新平 小林藤作 南波光男 柔原順三 手塚良男 高橋正孝 小林正作 高橋正久 月岡一生 苗遠 劉揖 唐李時昌 水田英明 廣安省三 梶原勢一 向後彬 香川健二 松尾熊 長瀨敏 韓雄吉 建部保明 菅野三郎 財前 直方 岩永岩男 藤井一 森稻造 岩崎健克 田上

實藏 伊丹親雄 藤澤修 河村文之 小原一 士崎 倫 原鏡一 市村健一 王德祥 王連仲 高連邦 王復會 關鬯擧 劉茂順 趙世清 朽木猛 久米不 可止 一瀧武三介 婁文 泰 關操 橫田正二 吉 田豐作 玉井溫知 永谷 榮吉 金文弘 李盛仁 郭士楷 尹弘毅 呂永毅 田詠莞 董桂芳 段芳男 岡田好喜 石川弘 植松 正三寅 幅野榮一 山田 得聖 內田陽 松村忠男 齋藤潤吉 笠原廣志 根上三雄 關彌七 林賀利 喜三 織戶正義 吉田功 關口卓司 須田正美 西 正平 張富全 楊乃棟 山口正助 千本松弘 熊谷忠雄 三井佐雄 蘇衡叟 小川正一 河田好男 李裕錫 徐福善 佐佐木令藏 中村富雄 川島眞一 井坂斗榮 古內長二 早野正夫 田中功 郭森

田村卓三 松尾連 恒河 勇太郎 立川富造 土橋 泰雄 鈴木義雄 高橋傳之助 佐貫正一 阿木古郎 長谷要 齋藤保 周萬鵬 劉富有 曾根文六郎 宮川清 松本壽人 李常茂 王守信 敬如昔 佟南 朱文清 楊殿魁 李世勛

行政官（高試）適格考試

岩野見齊 桂原譽 鄭潤鎬 憲章 遲鏡誠 桑傑 孔布 根澤二郎 趙鳳俊 韓行鵬 李世維 渡邊茂 三井正美 谷本勇 井口正光 森田正 川島馨 錫里居泰 進藤鄉雄 關爵夫 末吉作 小林正孝

行政官（甲委）特別登格

小柳貞二 上田為三 西川定治 岡田康造 米田繪三郎 松葉秀文 野並

健二 廣繁男 栗城渡勝 男 荻野義人 佐藤休松山 橋坂守 三原芳信 西田繁三 一男 孫長玉 雄 赤木格 吉永俊雄 山野實 元 杉山惠一郎 伊藤義 兆興華 遠藤操 勝 雄 隅部光 渡海親 元英 韓本之 徐乘權 張作儒 張漢忠 張金鑄 三澤巖 光野貞衛 根本 資農夫 山下宗 鈴木久 吉成石義之 廣松健二郎 岸本壽 若松喜男 金臥 龍 金榮珍 權瑞潤 愛 明文 陳憲熙 矢尾勝治 小尾正 馬淵丹治 永原 時太 高橋忠八 福永義 廣 高貝一郎 本田正晴 貞利喜三留 大津諒吉 菊池三郎 岩松市 眞藤 松吉 東盛登 中原源輔 成田安靖 高橋豐夫 宮崎五郎 末田久一 八嶋 鐵之助 堀田禎輔 山口 淸一 眞柄富治 海野正 平 中村雄 徐田武夫 山田淸作 小林辰只 原 五郎 西島銀藏 松尾芳 二郎 田中文雄 羽村雄三 永尾忠弘 福田牛吉 齊藤忠一 高須賀恒重 久家正次 村岡魁明 澤田文重郎 木原孝平 渡邊逞二 田中陸夫 田井憲一 鈴木禮三 金澤信雄 澄田字太郎 篠原英雄 黑田正明 中野松良 井門通夫 菊地徹 渡邊力雄 森內直可 大澤仙也 藏元定男 萬矢繁松 中村利平 石川孝英 中村公祐 竹村重美 蔡森榮 黃俊甲 孫琰 呂之鑫 段國章 秋祿亨 曲景斌 藤成 匪雲盛 引悳霖 秦世侯 劉兆鳳 于興亞 趙連庫 魏純 成志依 魏春庭 龐爵燾 曹善 邊東尉 匡宗斌 杉隈敏雄 竹田忠作 重武夫 坂田紀 奧谷敏雄 岡田弘 高橋武夫 村一郎 奧村孝夫 山崎 紫良 松原清 關格之助 佐伯謙豪 宮本昌泰 豐島德清 唐連 第野口三郎 內田吉堯 河上情次 綿谷武男 小田島年八 川熊芳男

天氣豫報

二日 北風 將陰

昨日溫度 最高 二十五度二 最低 四度〇

經血不調 與自漏者注意

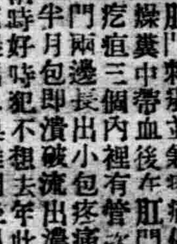

啓者敝人久患痔漏病症初起時肛門刺癢並兼疼痛偶爾大便乾燥糞中帶血後在肛門兩旁長出疙瘩三個內裡有管次後又把肛門兩邊長出小包疼痛更甚不到半月包即潰破流出濃血甚多痛口自封自破屢次診治時好時犯不想去年此病如重肛門塵腺破爛難堪痔管流濃出血臭難聞坐臥疼痛行步困難小便閉澁大便更難敝人經十幾年之診治受盡針刺刀割之苦服藥無數毫無功效幸經友人介紹敝人去到鶴春堂購服三黃痔漏丸不到半個多月已將痔瘡完全治愈現今一年多痔漏未犯再有敝的內人久患經血不調病症經脈不準赶前錯後加以白帶時有時無屢診治毫未見效所有病症一年吃一年加重經脈也許兩月不見也許一個月見三次五次淋漓不止白帶甚多經血不正醒氣難聞有時黑紫有時淡紅小腹膨脹累積成塊腹內時常疼痛每至經水一見小腹疼痛更重手足麻冷腰酸痛四肢無力稍一行動心忙心跳心口痛加以嘔吐倒飽飲食無味午後發燒時常頭迷頭痛而黃體瘦連肩帶臂筋骨全疼敝內所患此症十五六年有餘所經各醫治療花錢若干吃藥無數對於病症毫無功效亦在鶴春堂購服安坤丸三次已將久治不愈的病根完全驅除不但病症全愈現生小兒身體胖不但治愈全家各症而又生子敝人實在感念大德無可家達僅將敝家所悉各症在報端一則為患同病者介紹再者聊表敝人感謝之意希望有患以上各症者速服此藥早除痛苦敝人全免敢作鐵証外埠患者購藥請去信鶴春堂藥店即安鶴春堂在奉天小南關老爺廟前風雨台胡同光明里十號注意藥價安坤丸小盒裝二十付國幣六元大盒裝四十付國幣十元三黃丸小盒裝二十付國幣六元大盒裝四十付國幣十元外埠函購請以郵政小匯兌寄款到寄藥決不有誤另外加郵費貳毛但郵票代價不收

敝人王世榮謹啓

淋病 花柳 梅毒

西黃丸專治男女各種花柳梅毒病症紅腫破爛流水餘毒後犯咽喉暗啞白濁骨酸痛尿道痛淋濁春秋復犯男女急性慢性五淋筋爛膿疼水淋瘍陽梅瘡紅腫腎子痛等購服此藥即能治愈不妨害一生育永不復犯負責治愈無效藥價一盒二元外埠函購加寄費兩角購藥時請將病狀書明天小南關老爺廟前光明里十號奉

鶴春堂啓

治愈咳嗽痰喘風 寒麻木腰腿疼痛

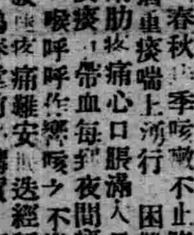

啓者敝人素患咳嗽痰喘之症、春秋二季咳嗽不止、隆冬猶重、痰喘上湧、行、困難兼兩肋疼痛、心口脹滿、入口吐痰、痰中帶血、每至夜間痰堵咽喉、呼吸作響、嗽之不出聲之不下、雙腿陰冷不足用、腰胯疼痛、難安寢、經醫診治、服藥多劑無效、嗣幸在鶴春堂前購買化痰丸三盒、一旦飲食遞見增加、夜可入眠、而且兩肩所有咳嗽痰喘一切重症、痛經全癒、再有敝人內兄在外經商、身受風寒腰腿肩背俱痛、不即四肢麻木手足寒冷、筋骨酸痛、腿軟手戰、行步艱難、久之小腸疝痛、漸入半身不遂之途、遍經醫診、受盡針刺、服藥下去、毫無功效、又經敝人在鶴春堂購到風寒活絡丹一盒、服後奇蹟發現、腿不痛、手足靈便、繼續服用不到一月、行動如常、飲食增多、身體健康、所有風寒麻木腰痠諸症、一概脫體、所幸鶴春堂出售各藥、不但治愈敝人重症、又將內兄風寒各病服藥皆愈、此靈藥無以為報、唯有在親友及海內同胞之前、有患以上病症者、代為介紹、用登表揚、謹將敝人照片登列報端、用申謝忱、凡有患者速往購服、力慶同登康健之域、茲將該堂藥價列下、外埠購藥不加郵費、化痰丸小盒十付三元大盒廿付五元、活絡丹大盒廿付五元小盒十付三元、該鶴春堂藥店地址在奉天市小南關老爺廟前光明里十號

奉天大西門後慶長 高永山啓

奉天商工銀行

本店 奉天市瀋陽區一心街六段 電話代表四－三〇一一

十間房支店 第九十八號 奉天市大和區康泰街三段 全 二－二〇七八

商埠地支店 第四十九號 奉天市大和區揚武街三段 全 二－三九六一

平安通支店 第三號 奉天市大和區平安通第十三號 全 三－四六三一

哈爾濱支店 哈爾濱市道外正陽八道街 全 八－五一一

鞍山支店 鞍山市北三條町三六ノ二 全 三四三一

營業項目

【存款】定期活期通知特別活期各項存款

【放款】不動產抵押商品抵押貼現等

【匯兌】國內國外電匯票匯

【其他】代收款項及其他一般銀行業務

法制經濟大意及基本法註釋

安光普編 文官考試武官常識 不可缺之參考書也

△並製二元特製二元二毛外埠郵費二毛

發行所 哈爾濱道裡新城大街 天一印書局 振替口座二三五九 電話六三三八番

代售處 新京益智書局四喜堂奉天書局吉林松江書店裕興書莊安東開明書局錦州三元堂書局哈爾濱成文厚大東書局滿洲書局商務書局 各大書店均有代售

濱江省公署製造成藥許可

清導補腎丸

大贈送 買一盒贈送一盒

主治：先天不足、後天斲傷、五勞七傷、諸虛百損、腎虧咳嗽、腰痛、夢遺滑精、精冷精滑、記憶減退、動作氣喘、耳如蟬鳴、年久白濁、小便頻數、夜不安眠、消化不良、以及婦女、久不受孕、赤白帶下、子宮寒冷、月經不調、經前錯後、氣虛血虧、服之均效萬試萬靈、

定價 大盒三元 每打卅元 小盒一元五角 每打十二元

總代理 哈爾濱道外太古頭道街廖和堂●正陽八道街華美藥商行啓

注意 外埠函購信至即寄不加郵費 如願代理來函照寄報酬從優

Kawai Harmonica

鋼琴牌 河合口琴

新製品 各種入荷

河合樂器奉天出張所

ヤマト樂器店

大和區青葉町二〇 電話(三)五九〇 振替奉天四九五六

荷蘭女皇生活儉樸

北歐中立國的荷蘭、目前的處境已有些形勢岌岌、在危機四伏中、荷蘭女皇還是很鎮定、這位素有仁慈之譽的女皇、在第二次歐戰剛一啟幕、就向列強呼籲過和平、她的微弱之聲自然打不進好戰者的耳膜、她登極的時候纔僅僅十歲、賴幾位老臣輔佐、政治經濟都經她治理得有條不紊、她性情雖仁慈、但臨到政事却剛強果斷、考核官員非常嚴竣、最難得的是她雖是一國之君、而生活儉樸如平民、每天六時即起、自己澆花、午飯後、間或到郊外去作一幅風景畫、

世界珍聞及其他

二次歐戰 舉世矚目人物

羅斯福家庭

老母健在夫人擅才幹 五子四媳九孫繞膝前

在此次歐戰中、美國總統羅斯福、自然是『舉足輕重』、最近傳說他要促成和平、能不能實現、誰也不敢逆料、這樣一位『舉世要矚目』的人物、關於他的家庭、必然也是大家願意知道的、

提起他的家庭、在世界各國元首中、要數他的家庭熱鬧了、他的母親現仍健在、年紀已有八十五歲的高齡、常常還很熱心的奔走公益事業、

羅總統本人、現年五十八歲、對於國政、他有他卓越的手腕、得到全美民衆的擁戴、不但連任兩屆元首、聽說下屆總統、仍將由他蟬聯下去、但他對於家事一向是主張自我發展從不取干涉態度所以他家人鬧着離婚結婚、或思想發生衝突、那是常事、但依然能够密切的團結、熱熱鬧鬧的這就是他的一種坦白的態度所維繫的、

他的夫人愛倫諾、現年五十五歲、她在家中的態度、也跟她丈夫一樣、家政不管大小、都處理得很有條理、常常還要給婦女團體講演、給公司或機關去剪綵、或乘火車去踐約會、每週還要替六大雜誌社寫稿、所以她在美國女界方面的物望、還要駕乎她的丈夫之上、她的每年收入、也要超過她丈夫四十萬美金之數、在社會上被稱為『第一流太太』中的魁首、

羅總統夫婦有五位男女公子、四位媳婦九個孫子、第一位是女兒安娜現年十三歲現當着新聞記者第二位是長子吉姆斯現年三十二歲、充任他父親的秘書兼營保險和電影事業、次子艾立伍特、現年二十九歲、是無線電播音家、常常喜歡對他父親的政策、加以批評、還有兩子、尚在學齡、在學校念書、那九個孫子現在都小得很、有的還在襁褓中呢、這樣的一個家庭連羅總統本人一共二十一位、不能不算是大家庭了、寒冷的季節、全家都住在華盛頓白宮裡、一到天熱、就搬往紐約海地公園居住、那裡氣候涼爽、風景宜人、這樣仙眷、住在這樣仙境、那是再適當不過了、

科倫城大火 一萬人無家可歸

巴拿馬京城電、科倫城十五夜大火時慘遭焚斃者六人、此外無家可歸者約一萬人、巴拿馬地峽兩旁軍民消防隊、全體出動灌救、美國軍隊、則拉倒着火屋宇以圖挽救貴重財產、

【放送劇】獵人之家（協和劇團演出）

編導　安犀　杜七　馬覇
音響　陳舟
王懷選
楊月

梗概

獵人常三、年紀二十七八、結實能幹、性情無常、在城市裡長大、讀過幾天書、學過靴子匠、夾板兒關不住他的野性、終於跑到山裡來同狼虎槍飯喫、他愛說愛笑、愛唇殺愛打槍、幾年來過着獵人的生活、某一個機會使他認識了縣城裡的土娼小桃、兩個人同為實現一個夢想、在半年前又偷偷跑回山裏、

這兒是很深的林子、他同幾個把兄弟每人憑着一棵槍與日月積成的本領、一面忍受自然給予他們的苦難、一面以僅有的力量征服自然、然而伙伴們隨着時間一個一個倒下去、老大和老四為打熊賭了性命、老五老六給胡子裹了去、剩下的是老二和他和老疙瘩跟小桃小桃是個熱情女人、雖然長大於骯髒下流的環境、却有一顆坦白摯愛的好心、（未完）

劇中人　扮演者
小桃　丹瑪
常三　張藝
馮二　何施

五月二日　舊三月廿五日　木曜　乙巳　先負　除　斗宿

▲一白之人、任何事物弗能妨碍、隆運之日、創業大吉、南艮乾吉▲二黑之人、身心俱告不安、忌旅行、遷徙、企業、凶、坤艮南吉▲三碧之人、書信文件、易落人手、宜加注意、乾坤壬吉▲四綠之人、苦盡甜來、忌借貸凶坤壬丙吉▲五黃之人、君如疎忽、易陷於倒行逆施忌借貸約束事凶、坤艮南吉▲六之人、內養英氣、深戒輕舉妄動可也、巽南艮吉▲七赤之人、事近於成、易俄然摧毀、凶、巽南艮吉▲八白之人、精神易陷於軟弱、苟為無理、便生損失、坤巽丙吉▲九紫之人、志心頭之不快、愉快而推行事物、便是吉日乾巽乙吉、

都是小事

△羅馬婦女喜用浮石粉擦牙、
△過去十年之中、美國人死於無妄之災者達百萬人、
△蘇格蘭人的紅髮比世界各處獨多
△撒哈拉沙漠的面積、共三百五十萬方里、

漫畫『歐羅巴的走險者』

（圖解＝上女—英國、次椅—封鎖瓶—經濟、傘—戰爭、下—張伯倫首相）

◎◎如花美眷兩個鏡頭◎◎

一對獲獎英星將結婚 美中不足・勞氏佩上了"軍籍帶"

好萊塢訊、好萊塢的英籍影星、去年在銀幕上、顯得光芒萬丈、幾乎席捲了今年『學院金像獎』的天下、使原來的一般『哈拉』『風情』為號召的時髦美國影星、反而覺得闇然無光、這種現象真所謂是『喧賓奪主』了、而今年的『學院獎』名單上、有以對英籍的情侶影星、非常受人注目、那女的便是以主演去年第一部映演達三小時以上的鉅片『乘風而去』而獲得今年度女星中演技最佳之『奧斯卡』金像獎的人、她本來是一個優秀的舞台藝人、在許多大明星中競爭到了那個萬人注目的『紅髮女郎奧哈拉』的角色、第一次踏上銀幕、就獲得了最榮譽的演技最佳獎、這當然是十分受人注意的、至於那個男的、則便是以演『魂歸離恨天』而獲得今年第二名演技最佳獎的男星勞倫斯奧立佛、這兩個英籍明星、平常相戀已久、最近同獲了『學院金像獎』以後、不久就將結婚了、這對於他們、眞可以說是雙喜臨頭了、而他們的喜訊、對於好萊塢的影界中人、也是同狄愛娜竇萍的訂婚消息一樣的受人注意的、可是據接近勞倫斯奧立佛的人說、他們雖然是『雙喜臨頭』、不過在他們的喜訊之中、是難免還有暗影存在着、因為最近凡遇到勞倫斯奧立佛的人、都看見他的手臂佩帶着一條『軍籍帶』、有人向他問起這『軍籍帶』的作用、他自己拒不說明、但據確訊、則是奧立佛最近已經加入了軍籍、佩帶了這條『軍籍帶』、那便是說、不論何時一奉英國政府的徵調令、立刻就需返國入營的、

洪武劍俠圖

第七回

七四九（張青山）

飄飄弱女仗義復仇　一腔熱血酬知己
臺閣權奸恃寵妒賢　滿懷異志負天恩

便了。又說了些閑話。席散萬老俠告辭而去

鎖台等送至署外。方才歸至大廳。傳諭命水軍刻日進駐洞庭湖。分派已畢。請求施耐菴擬保甲例條。施耐菴把例條擬畢。天色已晚。鎖台退歸內宅。任覇在大廳中安歇。施耐菴好靜。在書房歇睡。次早鎖台起來。由內宅來至大廳。此時任覇亦已起床。漱洗已畢。與鎖台對坐吃茶。將及早飯時。還不見施耐菴過來。鎖台命差人到書房去請。少時差人入廳回道。施老先生。業已起來。不知何往。鎖台一聽不勝訝異。忙起身與任老俠一同來至書房。進至裡屋。見牀上被已疊在一邊。一双靴履。在地下放着。鎖台驚道。呀。施兄沒穿鞋。那能出去。一眼瞥見。棹上放着一個字柬。忙拏起觀看。見上面寫道。彼以三寸舌。害得我土崩瓦解。今盜其七尺軀。且携他遠走高飛。仰姚文俊速加儆惕。否則。以盜施耐菴之法。而盜汝頭。汝其慎之。鎖台看罷。跌足連道。施兄危矣。施兄危矣。任覇說道。請鎖台且勿着慌。我赶緊去海外找張三峰等商議辦法。大人可速遣人到萬安山莊。請萬老俠客。在境內査找査找。說着起身告別。離潭州。認大道。直向海南而來。行至中途。店房之中。恰與衆商人不期而

文光室書籍文具店

奉天市瀋陽區一德街五段一〇一號（即鐘樓南路東）

營業擴充廣告

◎特約代售商務印書館一切出版書籍◎

古今書籍—日文書籍
碑帖書畫—儀器文具
運動器具—小說雜誌
事務用品—學校用品
印刷材料—及紙製品

◎自運古今各種名貴書籍及應用文具◎

外埠函購將款由郵局或銀行匯下即照價寄但郵費加一五計算之

南滿飜譯學會招生

▲本學會為滿洲最高日語專門研究所
▲本學會為各般語學試驗準備之學府
到陽曆五月六日止隨到隨試請勿失良機有早來報名
講習部（午前班　午後班　夜間班）初等前期　初等後期　中等前期　中等後期　高等前期　高等後期
△函授部　甲乙二班　專攻科程度　高等程度
▲嶄新而懇切之教授早有定評
▲遠道學員給與乘車割引證及定期乘車證
備章函索附郵四分即寄　校址奉天南二經路南頭
電話（二）一七八八番　轉帳　奉天二八〇九番

最奇的藝術

敝社社長周化一會由歐美深得魔術奧秘茲分授本社函授外埠函授備有說明書及章程寄本會滿洲郵票兩角四欽即寄詳細指定科目上講義及魔術具指述詳切學無不成隨地可演

奉天第一商場　化一魔術研究社

魔術教授

德國醫學博士葛納克大夫

德國漢堡巴恩醫院長一九四三年任南京中央醫院療門顧問一九三八年後任北京齊原醫院醫師近應友請來奉應診

療科目　內科　婦科小兒科　皮膚花柳科
門診時間　每日由上午十一時至下午一時　下午三時至五時診費面議
星期日由上午十一時至下午一時　本大夫請通滿語
地址商埠三經路中央飯店斜對過伍禮士舊址　電話二一二三八五

康德七年度招生廣告

一、招額　新生　插班生
△本科
B、商業　第一學年（優級國民學校卒業）　第二學年（插班生國高一年修了）　第三學年（插班生國高二年修了）　第四學年（公學堂卒業初中三修了）
A、商業　第二學年（日檢定二等以上及國高一年修了者）　第四學年（國高三年修了者）
△專修科（日語）（專修科）　第二學年（日檢定四等程度者）　第一學年（日檢定三等以上者）
二、並有宿舍詳細簡章郵票二分寄

奉天東亞商工學校總務部啓

校址奉天大北邊門外蓄平街三番地　電話（四）二六二八

優良種兎分讓

養兎是永久穩固的事業在這皮毛昂貴的時期大家來養兎吧？

各種種兎種類甚多歡迎參觀詢問養兎簡單並村純厚說明函索即寄歡迎外埠普及代理部每月收入百元以上

通信處錦州市城內區東門裡井沿南同胡一七〇號黃緯然

種兎分讓

責任付最優秀種兎實費確實分讓!!

陸軍御用達伊藤商店

診療

大西醫院

內外科花柳科其他各科病症　戒除麻醉品慢性中毒負責斷癮

院址　奉天市大和區禮町三番地（奉南滿站平康里西頭）

入院應需　看護親切　院長　樂德軒

病室完備　住院方便

世界馳名

「先生，你要有膏，是么？快買兜安氏馳名藥膏，人人皆知此藥膏最好，任何藥房皆可買到。」

此藥膏所以到處風行之原因極為簡單蓋一經用之治療濕疹癬疥膿瘡創傷等等皮膚病後便知其優良之功效莫不向親朋稱道者也

兜安氏清血葯水

為同樣可靠之治皮膚病內服葯

兜安氏名貴出品　各大葯房均售

O.-B.P.857

精美！可靠！

兒科聖藥嬰孩自己藥片

府上小兒有患微兒科疾患者乎若然君應試試與孩自己藥片

嬰孩自己藥片係一位高明兒科專家從甚之處方製成為世馳名美味可嚐之小兒良藥善能清腸和胃助消化療便秘解腹痛平嘔吐止泄瀉除傷風退燒熱理喉炎消腸風氣脹此外因其含有靈種靈驗除蟲藥故又善除蛔蟲將竊取小兒滋養損害小兒健康體力之寄生物排出體外

嬰兒出牙時期嬰孩自己藥片亦多裨益因其能止剛戟安神經使睡眠舒適故也藥房均售或向上海江西路四五一號奉康士醫生藥局函購

代理處奉天三緯路六十三號英商和記洋行購買

此係與正真嬰孩自己藥片之[illegible]

君宜注意　勿購彷射偽品

清毒止淋丸

【花柳淋濁病】◇一付保全愈◇直接逐病根

此藥發明已久而由經驗研究所得纔能清血中之毒凡左列各症必能完全根本治愈永不再犯君如患過左列各症服過各種藥或注射藥針未愈時請購服〈清毒止淋丸〉便知所言不謬也主治五淋白濁花柳梅毒軟硬下疳魚口便毒楊梅入骨筋骨疼痛尿管刺痛小便潰爛腎子腫大楊梅串身升天落後無論新得舊犯特效一付除根價格每付服四日二元各埠藥房均有代售直接函購不加郵費郵票代價亦可代金不

總發賣奉天大西城門外路北　九州大藥房

外埠購藥匯函一致必寄滿打者免付郵費否則郵寄自由

參茸烏鷄白鳳丸

婦女經血不調　乾血癆瘵要藥　適應症

經血不調赤白帶下久不受孕經閉不通滑胎漏產險症功能調經止痛養血安胎通經化痰去血赤白帶保產催生通乳止痛惡攻心等症服之立效定價特等每丸五角每打五圓加料每丸壹元每打拾圓

清肺止嗽丸

肺病咳嗽　痰喘良藥　適應症

內傷外感痰喘作嗽肺氣不清氣促胸痛功能退熱鎮嗽定喘除痰驅除肺勞等症服之奏效定價每盒壹圓每打拾圓

外埠各大藥房均有代售

總批發處奉天鼓樓西　晉益堂藥店　電話三七

赤玉牌葡萄酒

君如貧血衰弱
喝了此酒
就能恢復已往的强壯！

補血强壯

百杯健康
千杯延年

國民學校青年教師的修養

李向榮

(三)世事的練達

記得先哲有句話說是『練達人情皆學問。洞明世故即經綸。』由這可見得人情世故的價值。是怎樣的重要了。假設對於一般平凡的世務。依你眼光一看。也覺得惝恍迷離。茫然無所知。只懂得。死板板的。把所載在書本裡的哲學。理論。人文。地理。背個滾熟。到時一用。眞是驢唇不對馬嘴。豈不叫旁觀者。笑話譏誚嗎。如果能够洞悉一切。事事行家。某事一作。易如反掌。無形受到益處的地方。也是不小。所以國民學校的青年教師們。乃兒童的先覺者。正在年富力强的好時光。正應當經的多。見的廣。熟練地方的風俗人情。明歷世間的奇形怪態。日久天長。必能得凡經一事。必長一智。所謂『事非經過不知難』的効果了。注意吧。關於這世事練達的重要階段。是很有補助青年教師的。普通常識的。珍重的。修養吧。不要忽略了才好。

(四)書籍得多閱

宋實錄上載有『太平興國年。詔史舘。所修太平總類。日進三卷。上日脫性喜讀書。頗得其趣。』『開卷有益豈徒然也。』『關於這個典故。大概普通念書人。都能淸楚的記在腦裡吧。然而。能够照這去作的。又是鮮有其人了。就有喜看雜書的人。也不過是偶引動機。時讀時輟不能着實的。依着毅力。接續的下帷了。爲國民學校的青年教育者。對此一項。更當注意。趁着天資未衰。記憶尚强。舊書(念過去的書)怕忘。固當溫習。學海無涯。未來的新知識正在不少呢。所以對於各科的書籍。雜誌。刊物報紙。得多多的閱覽。肯下苦工。無師自通教授兒童。一定省勁。對於學問事情自然就密秘的襄助了。

(五)身体的鍛練

西諺有曰『健全的精神。寓於健康的身体。』体質的强弱。固屬有關先天。但是後天的鍛鍊保養也是必要的。試考古時的青年秀士血氣方剛。精 神正在奮發。不知生理 的定義。器官的構造畏寒怕暑。懶於運動。那知道妨害身体的發育。血液的流通呢。一到三十骨骼成。弄的彎腰堆背。面黃肌瘦。病夫般的過活着。像這樣的文人。雖然有淵博的學識。又焉能給國家社會的謀幸福呢。恐怕慢慢的。連自已的生命都不能保存了。現在這二十世紀的舞台上青年的教師們。是要有健全的身體。靈敏的腦力。尚武的精神。堅强的意志。所以打算要完成這四大使命。必得從朝夕的運動。時常的鍛鍊始。例如日滿建國体操打球。散步。滑冰等都勝過書癡。賭博。烟。酒。等惡習。這眞是青年人。第一的好養生法了。

(六)職務的熱心

人生於世界上。無論對於任何職務。旣然自已出心所願。業經選擇妥當。就要忠誠的服務去。不要日久變心。見異思遷。須了解職業無貴賤。總括之。完全是爲個人生活謀幸福的。又何嘗有尊貴卑賤的區分呢。此一點。千萬不要看錯了才好。並且。青年的教師們。往往意志不堅。一聽旁人的謠言流語。本身就想改圖職業。另換前途。竟信那冬烘先生留下的格言。甚麼『家有二斗糧。不當小孩王。』『教書十年不富。不教當時就窮』的財迷話兒。這是過去的事情了。不必再提。醒悟吧！當今滿洲樂土。提高了教職員的身分。任教職員爲官吏待遇。此番刷新强化。教育的前途。當然能收良好的效果然而這偉大的使命。得寄託在青年教育者。肩上。所以國民學校的青年教師們的兩認國家教育方針的使命重大。和第二代國民的教導期待。要在自已職務的位置上。要熱心的担負。要眞誠的啓蒙兒童。要充分的認識。教育乃是國家的百年大計。要特別的明瞭。教師乃是無上光榮的神聖事業。這樣着想庶幾乎。對於自已的職務完成！『教育報國』的使命了。

尾　聲

以上六條。拉雜寫來。不成文體。以客觀的見地。掛一漏萬。致所難免。尚請名家指正是盼。

(完)

一九四〇。四。一燈下

投 自 奉 師

社會教育(續)

(蕭凱霖)

五。青少年訓練內容是對全國青少年。使其繼承得建國精神。協和奉公之實踐。用國國基之鞏固。及國力之發展也就是本着建國精神。按照青少年的實踐。生活陶冶。練成一個健全的整個的人格。和共生活態度。可將訓練內容。分作以下四項。

1。協和基本訓練

甲。建國精神。日滿一德一心。協和奉公精神之砥勵。

乙。民族協和之實踐。新國民精神道德之練成。

丙、鄉土合作自衞觀念國家。國防意識之涵養。

丁。協和會協和青少年團。及青年訓練后之嬴我。及共組織運營上之職見能分之體的。

戊。互相扶助的公。共的勞働奉仕之涵養。

2。生活訓練

甲。識字運動

乙。日常生活之改善。惡習之矯正。生活之規律代生產化。

丙。健全的民衆娛樂之指導。

丁、衞生思想之普及防疫運動。

戊。公共施設愛護及共充實。

巳。共他日常生活上的國民常識。

3。實施訓練

甲。產業和[illegible]技術之習得。

乙。共同作業集團部落經濟的協助。

丙。合作運作參加。

丁。副業振興實業。

4。國民教練。

甲。尙武精神之練成

乙。團体訓練之實施徹底。

丙。軍事教練鄉土防衞防空防火受路訓練。

丁。警備施設的整理上協力。

戊。武道建國技武技之習得。

6。訓練方法。學校青年團。要和學校教育。學校生活。未就學之青少年。要和家庭生活。社會生活取緊密連繫按照地方狀況時。節情勢團員狀態等。施以適宜訓練。要以青年塾作中心據點。所以團員要輪流住在塾裡。作團員的連絡者。將團的日常生活。歸爲依於青年塾務。要訓練各團員。規律化能率化這是團員活實的生活的組織化。規動目標。也就是實施訓練的目標。並不是在日常親實的生活外。另有什麼訓練。所以訓練即是活動。例如作勤勞奉仕訓練時候。不是故意將青年召集來。作什麼特別奉仕訓練。愛路青年正賦役 的時候貫 輸奉仕精神。 和技術。愛路訓練的時候也和前述一樣。

婦女勞作運動

我國婦女習性。由歷史性傳遺下來。享受教味。享着安逸生活。對於農工商勞作事務。毫無經驗。此種陋習。殊爲遺憾。若不澈底宣傳改善。對於國計民生影響很大。況値現在非常時局。勞働力需給之際對於此 項婦女 勞作運動。宣傳更不容稍事忽略。布望担當地方教育諸位。盡力提倡根本改善。俾期國民生活。不分男女同起操作勞作生活。盡能生力利。以剔除歷史性婦女。好逸惡習。而達成報國使命。是所至望。

尾　言

社會教育範圍廣大。包羅萬象。舉凡世界之趨勢。國際之情況。人生之動態。作業之常識。鄉村之敎化。生活之改善。禮俗之矯正。以及社會間。一切事事物物形形色色。無一不在社會教育之內。誠非一知半解淺進者流而能成其事也。敝本一介庸愚。對於辦理教育。素無經驗。尤共關於社會教育更爲門外漢。受命三日不覺汗然。但旣蒙長官委以重任。不得不黽勉從事。略陳所知。以酬社會人心。而期達成報國使命。茲經東搜西羅草擬社會教育一篇。供獻大家作爲參考。惟以識見膚淺。詞句拉雜。掛漏之處當所不免。務希同人不吝金玉加以斧正。免生遺憾是所幸盼。

怎樣注重學校衞生

(德軒)

語云『健全之事業。寓於健全之身体。』可見健全之身體。爲凡百事業成功之母。苟身體不健全。奄奄如病夫。而欲共精神煥發。事功完成。必無之事也。惟是欲身體健全。則不可不講衞生。而衞生之講求。又必須 由厠身教育者。急力注重學校衞生。以爲家庭衞生。社會衞生倡。而後衞生方能有普及之希望也。蓋學校教育占家庭教育之第二步。我國民智欠缺。一般家庭知講衞生者固有其人。而不知講衞生者。實亦大有人在。所以一般兒童往往自幼生長於汚穢而骯髒之習慣家庭下。對於身體受莫大之影響。即已誤矣。及至學校讀書。而教育者復不灌輸以衞生知識陶養其衞生習慣。以長養其精神。而鍛鍊其身體。使其成爲國家之健全國民。豈非一誤再誤。病夫睡獅之遺譏。豈能免於外人之口乎。所幸我國教育當局。有見及此。新學制實施以來。注重勞作以鍛鍊學生之身心。講求衞生以增進學生之健康。吾望負有教育使命者。當如何注重學校衞生。以滿國家之重大託付及希望乎。關於學校衞生注意之綱項。可分個人公共兩方面研究之。

(完未)

學生文藝

建國節之感想

優二乙級 王德明

奉天市立北牌國民優級學校

輕風嫋娜。嫩柳半青。此正我滿洲建國節之良辰也。當玆隆重建國大典之舉行也。吾不禁發出無限之感想。回憶新國家未建以前之民國時代。盜賊蜂起。稅務繁重。人民顚沛流深雜。痛苦萬分。如在水火熱之中。曷勝悲嘆。友邦日本。不忍目覩人民之塗炭。乃仗其俠義之師。擊退軍閥。剷除强暴。肅淸匪禍。救吾三千萬民衆出水火。而建玆樂土。自新國家建設以來。並推擧民衆愛戴之元首。施行各種善政。獎勵實業。統一金融。便利交通。開闢富源倡興教育。溝通言語。廢種族之偏見。使人民得安居樂業。皆友邦援助之功也。然則吾三千萬民衆可不衷心感謝。而相與提携以求東亞之和平也哉。

亡友

(劉若蘭)

白雲悠悠、
它逝得像你—像你一樣悠悠。
我曾懷疑！
你的頭似裹在深黃的紗罩裡。
你的身似囚在暗黑的窈庭。
沒有風的天。
鑽天楊的葉子會號啕。
它悲?—悲你的永去！

—寫在三月杪

建國紀念文

優一丁 陳樹新

奉天市公立北牌國民優級學

自我滿洲帝國建國以來現已八 載有餘。政治淸明。胡匪斂跡。道路便利。物產豐饒。教育普及。生活充裕因之三千萬民衆。得以安居樂業。究其所以然者。皆賴友邦日本之正義援助之所助也。蓋日本以 堅忍耐勞 之精神。忠勇奉公。 直往向前。置生死於度外。以道義爲理想。努力造成東亞之樂園。然則吾東亞民衆。當如何感謝日本皇軍之偉大。當如何欽崇大日本帝國之宏恩耶。且今値皇紀二千六百年之聖辰。滿洲建國之良機。凡我三千萬民衆。應擧手高呼大日本帝國萬歲。大滿洲帝國萬歲

胃腸堅固

全家老幼健康

愛表斯錠

エビオス

古語云：「家有家主，國有國王」。一家之主，責任重大，爲維護家計起見，自不能不竭盡心力，日夜活動，結果酷使身體，每致精力消費過度，體位低下諸如心虛腎虧，胸悶氣亂，面黃肌瘦，大便閉結，易感疲倦，全身乏力，食慾毫無，不耐思索等症，百病叢生。如此一活動便覺痫乏之人，究其原因，乃體內發生一種疲勞素之故，體內倘若缺乏維他命B複合體則此疲勞素便停滯而輕易不散。

男子患之，影響事業前途，女子患之，大便閉結，天癸不順面瘡粉刺，頻頻出現，昔日華顏，漸次消失，對鏡自憐，背人流淚，補救之法，固甚簡單。即攝收多量之維他命B複合體，便能抵達目的。

「愛表斯」錠，係以新鮮高貴啤酒酵母製成，含有異常豐富之維他命B複合體，故不但能調治以上各症，開胃潤腸，促進食慾，改善榮養，防止早老。且得矯正兒童因胃口不開而起之偏食習慣，味美易服，老少咸宜。一年四季，不計時節，誠家庭不能或缺之聖品也。

馬越恭平博士創製
桶谷農學博士監製

全國各藥店均有出售

[illegible]

發賣元 大日本麥酒株式會社
田邊商店

鹿茸
活血濟坤丸

婦女內用奇藥〇一袋保見功効
〇直接達到病根

婦女奇藥『濟坤丸』因高貴藥料配製効驗準確可靠所以主治各病無一不愈者主治婦女經血寒病赤白帶下腰腿疼痛子宮寒冷久不受孕經期前後不準或月經來痛肚腹疼痛一月經停閉不行或產後血暈腹內有氣積痰積血塊等凡一切經血病一切產後病均能一袋即愈奏奇効此藥服後能見腹內積聚病塊等源化下身體不受絲毫痛苦將病化淨即愈矣此乃根本治法藥力能直接達到病源即年久重病新安必多服幾袋準能全愈好後身體復元如多年不生育者請服此藥一二打後血充體壯管保生代肥胖男孩決不食言

定價一袋一元・三袋二元七角・半打五元・一打九元

各埠藥房均有代售如直接本號函購不加郵費郵票購藥亦可如買三袋以上者時金亦可換

總發賣奉天大西城門外路北　九州大藥房

合名會社
隆
毛織物貿商
隆泰公司

營業品目
軍警用服
協和服服料
羅紗並其附屬
滿支毛織物
綿布各種
軍警用品各種
卸部小賣部
諸官廳御用達

本店 奉天市大和區發光街一段三號 電話長(二)四七二三番
出張所 撫順日本座奉天三八二〇番 大連市山縣通一一一二番 新京東頭道街(二)四九四八 電話長 六番

日東紅茶　日東茶園製

品質優良
價格低廉
茶與茶器　咖啡
批發零售
三井洋行發售
登錄 七 清光洋行
奉天春日町三番地
電話(三)二三六三番

龍字老牌醬油

味美而甘
富於滋養
姊妹品　萬字老牌醬油
奉天鐵西　滿洲野田醬油株式會社

盛京時報

晚晨刊共三大張

晨刊

本報價目本埠每份每月一圓三角（國幣）外埠郵費在內每份每月一圓五角（國幣）零售每份五分（國幣）廣告刊費五號字每行十一字一日二圓（國幣）長期另議

發行人 染谷保藏　編輯人 菊池貞二　印刷人 東 光明
發行所 奉天隅田町九番地 盛京時報社
電話 編輯局 二｜三二八二番 二｜五七六一番 營業局 二｜二〇三二番 二｜八九七番
城內直賣所 四｜二三六八號　振替口座奉天一一三〇番
各埠支社 新京東六條路　哈爾濱道裡地段街二　大連榮町二番地　大阪北區堂島濱通一

山一證券株式會社
張漢潔
電話(2)五七四七番

祝訪日宣詔紀念日

頒布訪日詔書紀念

五年前之今日。爲我 皇帝陛下訪日回鑾後頒布詔書之日。光陰荏苒。倏焉五年。而我 皇帝陛下與 日本天皇陛下精神如一體。則固始終不渝。即全國衆庶。亦仰體詔書之旨意。以與友邦一德一心。而無或稍忽。故今日之紀念。不過爲頒布詔書之紀念日。在實際上對於詔書之紀念。敢謂我國三千萬民衆中。無日不本此詔書以切實奉行者也。何則。凡我國舉行各種典禮儀式時。必先捧讀訪日詔書。足以示臣工百姓之永矢弗諼。豈獨今日之紀念而已哉。

顧詔書之精神。爲奠定滿日兩國永久之基礎。發揚東方道德之眞義。是以自中國事變以來。我滿洲與日本。即本此精神結合。爲人類謀幸福。爲大局謀和平。犧牲一切。以剿滅共黨。今幸也中國新政府成立。青●白日旗。重見於金華國土。純正國民黨政府。還都南京。舉行祝典。我滿洲國本同文同種之義。自當爲中國慶幸。於此時而正值訪日宣詔第五年紀念日。內而國兵法公布實施。外而與日華提携。以建設東亞新秩序。發揚道德眞義。所以今年今日之宣詔紀念。尤有重大意義。而更值得紀念者也。揚吾人每恭讀詔書中至奠定兩國永久之基礎。發東方道德之眞義。則大局和平。人類福道祉。必可致也時。不勝感激我 皇帝陛下聖德仁心。洽於黎庶。我臣民孰敢不仰體此意。以上副 聖心。勉盡其忠君愛國之忱。無論歷盡如何艱辛。必須使東方道德眞義。推闡無遺。以昭示於內外。庶幾滿日華三國携手。向建設新東亞邁進。不特東亞之和平鞏固。當不離進而本此義以謀全世界之和平。全人類之福祉。則訪日詔書之可紀念。不重且大乎。

故一年一度之今日紀念。不貴在形式而在精神。不貴在一時而在永久。際此宣詔紀念日。凡屬民衆。皆當默契詔書中之所 昭示者。念念不忘。相互身體力行。自然歷久常新。而東洋德之眞精神。可以不至於磨滅矣。

駕臨代代木觀兵式之 天皇 皇帝兩陛下

御訪日御五回紀念
日滿兩國關係愈益緊密

康德二年春四月 皇帝陛下以尊貴御身親自遠涉波濤御訪盟邦日本得以完遂歷史上燦爛光輝之與日本皇室之御交驩、平安御歸還、深感日本朝野上下熱誠迎迓之仗義援助眞意、爲使三千萬民衆更徹底了解日滿一體之意義並因兩國斷金之交誼、具顯之思石、於三月三日、賜下回鑾訓民詔書、酌來爲永遠紀念此種御訪日之盛、及 徹底詔書 之義意起見、特規定每年是日爲訪日宣詔 紀念日、國民一致衷心慶祝、今年在[illegible]時下、日滿關係之彌固、更希望深進一層、尤其此次之第五回紀念、其意義是更爲深遠、

正値此紀念佳日、就我等日滿一德一心之關係務必沈思細考、全國民一致遵奉御旨、而努力精進、速成建國之聖業、

▲日滿一德一心之本義

不用說、滿洲國自建國以來以至今日、全是依靠着友邦日本之盡力、國家基礎始克充實、而能完成世界有史上未曾有之飛躍的進展、確保東亞安定勢之日本帝國與新興滿洲帝國一體不可分之關係、根絕東洋禍根、爲世界和平而努力之結果也

但日滿兩國之關係、以在其他諸國家間未能見到的利害關係爲基調、不是弱淺薄的 皇帝陛下於康德二年一月御巡狩旅順之際賜給旅順市民之勅語中說道

『日滿的關係、不僅以國際利害而合作的、當以依據東洋固有的道德觀念諒人類的福祉爲最要』

由此可知要在東洋固有的道義上建築不可分關係然而也不是有利則合、有害則離是無論到了何處何時、皆要保持着生死如一之堅固的聯繫的有機體的骨肉關係也、這樣結成的道義關係、日益鞏固的現況、決非一朝一夕之功、其由來已久矣、日滿間之基本關係、其一爲建築道義、共二即一心之思想而確立者、在日滿兩國、是取一個世界觀、在滿洲國

德一心向來是兩個國家而樹立了一德一心之關係、在歷史上誠屬罕見、這是東洋的道義國家、所不能見到的美好的國際關係、此如上述 皇帝陛下特爲御强調之我等要深切的來自覺共本義不可

又日滿兩國在國家思想上、是完全一同的、在康德三年七月賜下協和會之詔書裡、

『我國以忠孝爲敎本、以仁愛爲政本』

如斯則日本之政本與敎本與滿洲國的是完全精神合一已詳確明示也、

又帝位繼承法前文

『大寶儼然建中不易實日本天皇陛下保佑是賴天皇建有極惟皇作極彝成天道輔相地宜爲民父母仁以行共政義以制共法則重熙景治臻隆之下永鞏君民一體之義當與天地合共德日月合共明也、

明示君臣大義、國家的大經的本源全在於

中華全土、統治漢民族達二百六十年、以至於現在日滿國交、遠在千四百年前即接續不斷、文獻有詳確之記載、兩國眞正的國交、就是日本爲救滿洲於危地、可以說不惜以國運爲賭而戰爭、若是日本在日俄戰爭、不做決死的奮起、來犧牲了十萬生靈、二十億財產、以挫折帝俄之野望、則今日之滿洲早已與西伯利亞相同而淪爲俄屬也

日本自從日俄戰爭後以至滿洲事變、二十五年爲開發滿洲起見、繼續一切努力、但日本以此地方爲舞臺、前後二次與鄰邦以國運爲賭而戰爭之故所以爲再不蹈過去的苦經驗、而盡最苦的努力、可以說是當然的、但是不能不特別注意者、此努力決非欲永久領有滿洲或有獨占之意味、總之是要將滿洲從白種人的侵略裏救出、而使文化向上、資源開發、而舉日滿共存共榮之實、

了二十五年間之和平、其間滿洲即着着進步發展、而更投以巨資謀開發交通之利、行產業之開發、建設都市、喚起敎育、使普及各種文化事業、貧窘邊陲之地、向來不爲中國當政者所重視之滿洲、外國貿易在日俄戰後約增二十倍、人口在三四十年前僅七百萬人、而事變前已增至二千萬而化爲富庶之區等事實、中外所共認、故日本對於滿洲之貢獻匪僅空言則事實上已給有相當之確證舊政府無視此事實而蹂躪之成了滿洲事變勃發之機、故滿洲國成立同時此事實愈益明顯由利

兩者所持之各屬關係、不能不說是在此得到健全的發足以下來看看建國後的日滿關係

▲日滿融合關係

數年來世界經濟恐慌、過了繁榮之世界資本機構予以大變革、世界各國爲自國存立起見、以必死的努力邁向經濟同盟之結成列强爲保持此强大性、將利害相同之鄰邦或屬領打成一團、結成經濟同盟、尤其是去秋歐洲大戰之再發、此事愈益强化、已爲周知之事、但觀此世界趨勢、爲保有生存權於世界經濟戰線起見、爲自衛手段、吾等亦應與利害相等

民衆、此種根本觀念、洽好和日本國民一樣、於國體觀念之根本、信奉皇室中心主義、絕對是不容異議的回鑾訓民詔書中說道

『朕與日本天皇陛下精神如一體、爾衆庶等更當仰體此意與友邦一德一心、以奠定兩國永久之基礎、發揚東方道德之眞義則大局和平人類福祉必可致也』

日滿兩國之此種精神的不可分關係、建國由來若馳意於政治的、經濟的關係、是容易諒解之處、對於在此事實之上樹立的兩國關係之認識達到精神的哲學的結論、而是謂之一

日本天皇陛下、明白了日滿之精神的一體不可分離關係如何的宏遠、從歷史上來看日滿關係

▲事變以前之日滿

日本與滿洲僅隔一日本海遙遙相對、故兩國間自古以來就是依靠船舶來交通滿洲地方遠從朝鮮的北部起延至現在之滿洲國及黑龍江附近爲東胡族之居住地、而知道了在周朝時代是肅愼、漢朝時代是挹婁扶餘、南北朝時代是高句麗、勿吉、隋唐、宋之時代是靺鞨渤海、契丹（遼）女眞（金）等之名共後併合於元、修好於明自淸朝勃起後、武威及於

以謀兩國民之生活幸福爲目的、與列國協調而從事於開發也、開發滿洲而使文化進步列國共同的利害若在此發生、則日本國防上之脅威自然微薄、而且因此開拓地與人口之增加荒漠之山野一變而成爲繁華都市、在日本成了原料供給地與加工品之消化地經濟上的關係、於是成立、兩國民皆互得共恩惠日本所有待於滿洲者僅此點而已矣、

爲達此目的、滿洲成了戰亂之場、或甚至土匪橫行、以致開發不能圓滿實行、這是必然的事、日本先任此治安之維持、維持

害關係點之日滿關係邇及前記精神的不可分關係是更達到一層鞏固化地步、

▲共存共榮

大同年九月十五日日本排除羣疑、實行承認滿洲國、同時實行明示日滿不可分關係之日滿議定書之調印、殆歷康德三年七月康德四年十二月之兩度、滿洲國以獨立國家而完成了健全發達、更圖謀日滿兩國民之融和又進一步爲鞏固兩國關係而斷行撤廢治外法權、此兩種做成之事、除去了過去所有的障害、兩國的政治關係完全上了軌道、日滿共存共榮之礎石增加了千鈞之重、

之國家相提携、不得不結成經濟同盟是當然之事、當時歐美對此之東亞經濟同盟之結成、爲必然的要求滿洲國成立後、因日本之積極的支援、日滿經濟同盟之結成、進展非常急速、大同二年三月發表之經濟建設要綱中之『以東亞經濟之融合合理化爲目的先鑑於與善鄰日本國之相互依存之經濟關係置重心於與該國之協調、使相互之關係緊密』爲確立此意、康德二年七月有日滿經濟共同委員會之設置、開始踏上强力之第一步、此委員會成了日滿經濟合作之有力的楔子故後來歷數次舉行之日滿經濟懇談會及昭和十二年中國事變勃發或綜合日滿華舉行日滿華經濟懇談會等兩國經濟關係已離開政府的政策、顯示在民間相互結合上緊密化之左證、此等發展帶來東亞安定之原動力今作爲劃期的之大東亞經濟合作之萌芽、亦在此胚胎也、

但是因日滿經濟合作爲期圓滑起見行種種制度上之改革、主要者爲統一幣制與統制日滿通貨產業統制法之施行、關稅之改正、工業所有權之相互保護、鐵道之一元化等措舉有相當成績、因此等之改革、在世界列國間、昂揚到底不能見到的緊密關係一方面此做爲具體的方策滿洲國自康德四年起、實施產業五個年計劃、其內容爲應付準戰時體制起見歷全部門考慮與日本之關聯、合日滿一體之需給、圖謀生產力之擴充、但因支那事變之進展將東亞打成一片之物動計劃、達到飛躍地步、由滿洲國獨自之立場所發生之產業計劃上重變發生同時、純戰時化、以向戰時下日本之物資供給地、急激達到站立在重要地位之地步、

又成爲日滿經濟關係骨幹之日本對滿投資與貿易來看、前者在滿洲事變前之累計爲八億一千萬圓、計爲卅億五千萬圓、合計達卅八億之巨額、後者即爲日滿貿易大同元年輸出入合計四億三千萬圓、去年顯示廿億二千萬圓（總額之百分八十左右）之幾何級數的飛躍、此數字爲兩國關係不虛僞姿態之如實表現也、

以上敍述關於成爲此中樞之經濟關係、但其他概況亦先須政治的與友邦日本做全幅的協調、自不待言、對於支那事變及對外關係、尤其是對於歐洲大戰之方針、完全一軌、治安亦然、在前之正勇山、諾門汗事件等、相互應而起之外敵、就司法及郵政關係、各在有效適切的條約或協定之下、謀相互之便宜、又關於交通、極力徵求先進日本之資本與技術的協力、文化交流近來亦愈益有圖謀積極化之傾向、兩者之關係、歷各層而沒有渾然融合之現狀、此外以民族基礎爲兩國不可分關係而實質的强化之並實質强化民族協和、爲實現民族協和、建設王道樂土起見、樹立日本人開拓民入殖計劃、去年七月末至現在、集團開拓團有八九團、二三、八三九人、集合（自由）開拓團六七七團、五、八九一人、義勇奉公隊二八訓練所、二二、四〇七人、如此多數的人等爲明待完成自己的本分、繼續營業與訓練、有特記之必要吧、

現在又爲盟邦二千六百年的佳年爲由心內祝福起見、特設慶祝委員會事務局、全滿上下一致進行慶祝事業、不能忘却了日滿一德一心之奧的象徵、

如上所述、滿洲國是這樣的和日本國有深切的關係、彼此是互相不能分離 皇帝陛下之御訪日與回鑾訓民詔書、發下之國家的紀念日、更加强調之、但在西方因第二次歐洲大戰之膠着狀態、見到了世界活潑的活動、不許其靜觀稍有波及、在東方亞細亞之一角、還須防共產黨於未然、聖戰未能結束爲新的歷史展開之轉換期吾人應深切認識國體之本意、不可輕離家業、勤 皇帝陛下先以御身作則、御示日滿一德一心之範、此即所欲詔告於一般國民也、値此第五度在重大非常時局下之 皇帝陛下御訪紀念日、總得期待更有益與同時須貢獻東亞新秩序之建設大業、

宣詔紀念塔基石淨石獻上

【新京專電】我國 皇帝陛下訪日宣詔紀念事業之宣詔紀念塔、於康德四年五月二日在安民廣場舉行地鎭起工式後、由新京特別市長發起、廣向全滿及日本中小學校徵集各地靈峯神域等頗有淵源之淨石、俾爲共基石、迄至一日現在、已得石六千四百三十九塊、于市長遂定於宣詔紀念日佳辰之上午十時四十分、赴宮內府訪問鹿兒島宣詔紀念事業委員長、獻上該項淨石、並附上石塊淵源及府縣學校別一覽表、而製作此府縣學校別一覽表所用之墨汁、乃前年十一月三日明治佳節汲宮廷府井水保存與明治神宮之水混合一起由市內男女中學校學生勤勞奉仕而製成者、至於獻納淨石之敷設式、近當在安民廣場建設中之宣詔紀念塔境內盛大舉行云、

放送節目決定

【新京專電】逢迴五回 皇帝陛下御訪日宣詔記念日之本年、時値紀元二千六百年紀念之時、並當期在邇、國都新京爲奉戴回鑾訓民詔書、以顯揚日滿一德一心民族協和於無窮、計畫舉隆重之記念行事、而新京中央放送局、更爲使此日有意義起見、自午前九時一分、有尾吉五郎氏『關於回鑾訓民詔書』之第二回講演、午後六時廿五分（對日放送）有星野長官『當訪日宣詔記念日』、午後七時卅分（國民時間）有民生部次長神吉正一氏『回顧御訪日』各講演、繼續自協和會館中繼新京交響樂團之雅樂（一、雅樂越天樂 二、圓舞曲皇帝）其節目業已編定云、

政府人事調動

【新京專電】政府在一日之臨時國務院會議決定簡任級人事如左、

旅順工科大學敎授 長谷川熊彥
任國立大學（新京）鑛工技術院敎授敍簡任一等
宮崎高等農林學校敎授 宮脇勝一
哈爾濱農業大學敎授敍簡任二等俟官制公布正式發令
滿洲拓殖會社參事 野野山彥鎰 依願免官
任開拓總局參事官敍簡任二等
熊岳城農事試驗場技正 村松榮
任開拓總局技正敍簡任二等
產業部技正 藤原綱太郎
兼任開拓總局技正敍簡任二等
交通部參事官 夏紹康

【又電】政府在中央地方下、爲刷國家政策圓滑運營、關於中央科長級地方副縣長級及協和會職員等人事交流、前在愼重銓衡中、以四月三十日令、發表達約四十名之廣範圍調動、如斯、從來中央施策頗呈與地方實情遊離之弊、此次因人事交流、遂得是正、同時、中央地方、注入一種明朗精神之氣運、共成果殊足期待、

治安部理事官 飯塚富太郎
鐵嶺副縣長 古田傳一
任總務廳參事官薦二命地方處勤務（各通
本溪湖市長 鮫島光彥
任總務廳理事官薦二命統計處資源科長
兼任總務廳參事官薦二命企劃處勤務
三江省理事官 山田佐兵榮
任總務廳理事官（薦三）命地方處管理科長
北安省理事官 中村善一
任總務廳理事官（薦二）任地方處財務科長
東安省理事官 田中有年
任國立中央圖書館籌備處司書官（薦二）命庶務科長
總務廳理事官兼國立中央圖書館司書官 木付鎭雄
免去兼職
奉天省理事官 古館純也
任地政總局理事官（薦二）
間島省理事官 森守信
任治安部理事官（薦二）命警務司敎養科長
北安省理事官 大木義雄
任開拓總局理事官（薦二）命總務廳勤務
總務廳理事官 皆川富之丞
任省理事官（薦二）命奉天省長官房庶務科長
牡丹江省理事官 國澤健一郎
命吉林省長官房地方科長
磐石縣副縣長 深田今朝吉
任省理事官命吉林省警務廳警務科長
吉林省理事官 渡邊政雄
任興安理事官薦二兼任省理事官薦二命濱江省警務廳警備科長
西安副縣長 橋本鐵雄
任省理事官薦三命安東省縣警務廳警務科長
永吉副縣長 平恩修治
任省理事長薦二命間島省警務廳警務科長
三江省長官房地方科 梁田正次郎
命三江省長官房庶務科
克山副縣長 山岸金三郎
任省理事官薦三命三江省長官房地方科
湯原副縣長 中村千也
任省理事官薦二命牡丹江奉警務廳特務科長
仕省事務官薦二
總務廳事務官 山代千代藏
命東安省長官房庶務科長
樺川副縣長 岩崎久男
任省理事官薦二命北安省長官房企劃科長
敎化副縣長 慶岡仁
任省理事官薦三命北安省開拓廳開拓科長
開拓總局理事官 中山一清
任長薦一補穆稜縣長
民生部參事官兼民生部理事官
任副縣長薦二補遼陽副縣長
總務廳理事官 北原正一
任副縣長薦二補鐵嶺副縣長
遼河副縣長 早川太三郎
補永吉副縣長
協和會職員 池端敏
任副縣長薦三補敦化副縣長
治安部事務官 宮內淸
任副縣長薦三補磐石副縣長
總務廳參事官 高橋重義
任副縣長薦二補錦州副縣長
協和會職員 明石勝利
任副縣長薦二補錦西副縣長
鴨浦副縣長 天野光義
任副縣長薦二、補磐山縣副縣長
瀋陽縣副縣長 島瀨久三郎
補延吉縣副縣長
錦西縣副縣長 有本敏男
補樺川縣副縣長
磐山縣副縣長 中村亨
補寧安縣副縣長 牧野正午
補黑山縣副縣長
總務官事務官 坂田義治
任縣參事官薦三補大牛特右旗參事官
遼陽縣副縣長 村田鶴次
任市長薦一補本溪湖市長
延吉副縣長 日影淑夫
大牛特右旗參事官 若村持一
依願免本官四月三十日附
總務廳參事官 吉田傳一 務職照准（五月一日命）

英法爲挽回在挪威頹勢 將出增援。撤退兩途

德軍攻挪南北兩路部隊連絡完成

【斯德哥爾摩三十日電】德軍發表、三十日由奧斯羅北上之部隊、已與由德倫的英南下之部隊相握手、英國側對此、一切守於沈默、惟達到當地之情報、亦確認德軍南北部隊之連絡完成、其他各地戰況情報如左、

一、德倫的英北方斯納沙附近之德軍、因雪溶關係中止北進、

一、於瑞典西部海上可以聞得殷殷砲聲、觀測此乃英法聯合艦隊、不斷擾亂通過斯加格拉克水道之德輸送船團、

一、過去數日間、英軍猛擊那爾維克港、粉碎德砲兵陣地、一部英上陸軍企圖猛然奪還那爾維克港、惟因盛降中之風雪、遂不得成功、

後有三十日之德國新聞揭載、英法兩國爲挽回大勢向挪威增遣大兵團、或一兵不存由挪威撤退、爲於此二途內選一途、而目下於帝國間交涉中之倫敦報道、惹人非常注目、

斯太林陷落說 倫敦方面甚感不安

【倫敦三十日電】德倫的英南方要衝斯太林陷於德軍手中之消息、雖未被公式確認、然與德國軍司令部發表符合、一般深爲不安、更對所傳如奧斯羅德倫的英間之德國軍南北連絡成功、於聯合軍側極其不利、甚爲憂慮、據倫敦接到之消息稱、艾斯太爾達溪谷方面之德國軍北上部隊、於雷羅斯附近兵分三路、其主力沿雷羅斯鐵路北進、攻斯太林、同時一隊由雷羅斯南方台尼耶特越山脈、經田賽得、奔赴威斯貝哥一隊由田賽得南方亞爾布達爾越該山脈、向敦巴斯東北方西爾金進攻、於攻落斯太林前後到着斯太林敦巴斯鐵路、則守斯太林之英軍將陷於孤立無援、敦巴斯部隊亦受南北兩都市挾擊、如斯聯合軍之作戰愈加困難、結局難保被擊返安達爾斯登陸地點之運命、然據三十日夕刊各報載稱、聯合軍後續部隊新安達爾斯北方森達爾斯菲德及南方諾爾德菲德二地點登陸、爲救斯太林、敦巴斯方面友軍之危機而急進中、據稱該軍並到多數高射砲及戰鬪機、然聯合軍所取最大之韓第嘉普、依然無空軍根據地、唯利用結氷之湖上爲飛行場、而湖中有五月半氷之虞、故頗憂慮、於此情勢下、三十日倫敦各報社論非難當局之戰況發表不充分且過於抽象的、反釀成國民之不安、要求從速由張伯倫首相作明確率直之戰況報告云、

英國發表戰況 確保敦巴斯要衝

【倫敦三十日電】最近盛傳於挪威戰線之戰況、德軍頗佔優勢、英軍有不支之勢等、據三十日之英國陸軍省發表、亦未曾提及最近中部戰況、廿八日發表關於古茲波爾德之戰鬪新聞、廿八日於古茲波爾德地方、德軍於戰車及低空飛行空軍掩護之下、來襲英軍、英軍當即猛烈反擊、予德軍以甚大損害、並擊破德中型戰車三臺、英挪軍於廿八日夜確保要衝敦巴斯後、退往新陣地云、

意猶國境緊張

【猶哥斯拉夫扎固列布三十日電】因意大利國內反猶哥宣傳益愈熾烈化、故有意大利行將侵略猶哥之傳說、於苦羅阿恰、斯拉維尼亞、達瑪恰諸地方之猶哥國民、開數日來在猶哥國境方面之意大利軍開始行動等諸情報、更形戰戰兢兢、綜合國境方面之緊張傳說情報如左、

一、德國經斯萊維尼亞、向意大利輸送之煤、因左側鐵道向猶哥大量輸送軍隊關係、事實上已告中止、

一、最近意大利歸國之鐵道從業員云、在國境方面、目擊陸軍戰車隊陸續向猶哥國境進擊、

一、於弗梅德利斯得及國境附近一帶新施防空設備、故地方之住民感到戰爭必至之可能傳說、

莫首相招集重要閣議

【羅馬三十日電】墨索里尼首相一日於維尼斯宮招集閣僚舉行重大事項協議會、羅馬各報紙亦高唱該閣議之重要性、其結果或將展開意大利之新方向、亦未可知、故頗引起各方面之注視、又當局宣稱、此種閣議每月一日將定例舉開、無重視必要、

日海軍異動

【東京一日電】海軍此次斷行更迭橫須賀鎭守府司令長官、及中國方面艦隊司令長官、一日海軍省公表如左、長谷川大將及島田中將之親補式、同日午后二時在宮中鳳凰間舉行、及川大將因在任地由內閣經省傳達宣記、並職記、海軍省公表本日親補如左、

海軍大將長谷川清補軍事參議官

海軍大將及川古志郎補橫須賀鎭守府司令長官

海軍中將島田繁太郎補中國方面艦隊司令長官

燒死 御花街工房中 一幕慘劇

渾河區御花街中央土木會社工程地、工人馬懷風者、年卅六歲、河北省青峯縣人、其弟某、亦係苦力、原賓長工於文官屯、前月不悉何故、竟爾自縊身死、懷風悔念手足之逝切、詎知思慮成疾、似瘋似狂、不能工作、乃暫於工房之中休養、然其所寓之工房也、係以葦蓆搭成、上敷油紙之類、以避風雨、且無電燈之裝置、至夜深時、黑暗如漆、懷風因夜間行動不便、遂自備小油燈一盞、而殺身之禍、於是釀矣、原來一日上午二時許、懷風因事燃燈、乃燃之時、以手顫抖、燈倒油流、致延及身旁亂紙、火上蓆棚一時竟成燎原之勢、棚中寄宿工人四十餘人、被驚醒後、爭先携物逃命、其沉於黑甜鄉稍久者、不但不能携其衣物、且身遭火燎、致負輕傷、幸爾生命尚可保全、及至火熄、查點人數、獨不見懷風何在、遍尋之後、始於火堆中發現屍身、蓋其身染重症、難於行動、以致葬身火窟云、

開拓團法等案 預定明日公布

【新京專電】四月廿二日經國務院會議通過之左記七件、同三十日又通過參議府會議、預定三日公布、

一、開拓團法

一、重要特產物專管法令改正之件

一、農事試驗場官制中改正之件

一、柞蠶種繭場官制中改正之件

一、水產試驗場官制中改正之件

一、關于物件之賣拂代金延納之件

一、兒童教育令中改正之件

打倒共產黨 在滿白俄十萬人 開反共大會

【哈爾濱專電】對抗赤俄勞働節之在滿十萬白俄、定五月一日『打倒共產黨』、全滿一致展開反共大行進、防共根據地之哈爾濱市、是日由白系俄人事務局主辦、舉行反共大會、至定刻午後二時、在會場中央學院廣場、由白俄各團體等六萬名參集、於明齊夫僧正司令之下、嚴肅舉行反共祈禱、最後由白系俄人事務局長基斯里金大將高呼打倒共產及奪還祖國之反共誓言、次爲半田協和會本部長、各民族代表等、展開宏論、同二時半開始全參加團體之民族大遊行、高舉『打倒共產』『膺懲赤魔』之標語、經特務機關、至道裡公園散會、閉意義深遠打倒共產之幕云、

松野鐵相來奉

松野鐵道大臣定乘二日午後五時九分光號快車來奉、下榻大和旅館、三日乘飛行機赴京城、

統一全國空襲警報笛 制定規則本月十日左右公布

【新京專電】政府今制定全國的統一空襲警報笛之『防空警報規則』規定以國務院與參議府之共同部令於本月十日左右公布、該規則乃將從來各地方各自制定之空襲警報、一律統一、使四千萬國民皆與正午之時報笛同樣、加深認識、俾得防空本部之樞紐、歸於一致、以便立時即入於燈火管制狀態云、

國務會議 通過各案

【新京專電】一日之第二十一次國務會議、可決事項如左、

一、防衛法中改正案、一、防衛法第六條第三項依防衛司令官之命令關於命令公布式案、一、參議府官制中改正案、一、參議府會議規則中改正案、一、國務院總務廳設置臨時國務調查事務局案、一、黑河省、新京特別市及市設置臨時職員制、一、國立中央圖書館籌備處官制中改正案、一、軍事審判法中改正案、一、武官令中改正案、一、外國庫負擔上之契約案、一、預算案、一、人事案、

指導蒙民 側重興安北省 協會徹底宣傳

【新京專電】協和會鑑於本年度置地域爲重點之構成上、特殊地帶如興安各省一般民衆、程度稍落後、對該運動及行政滲透上頗形困難、故本年度特別注重興安北省之宣傳、對各地蒙民生活上最重要之統制方法及國兵法施行等、澈底實施其趣旨、以協和會爲中心、中央及現地各機關並青訓生等、組織巡迴宣撫班、自五月初旬至十月末止、輪流續行宣傳工作、期使民心安定向上、努力宣傳防諜思想等、茲列其要領如次、巡迴宣撫班分爲三班、各班由班長以下五名蒙系青訓生班員編成、並加入滿赤施療班滿映巡映班等、第一班滿洲里、新巴爾虎右翼旗、左翼旗爲實施地域、以海拉爾、索倫旗、陳巴爾虎旗、第三班以額爾克納右翼旗、左翼旗爲實施地域、發行標語、普及宣傳畫及蒙語兒童新聞等、於交通要路設置容五十人之固定蒙古包、收容宣傳員及宣傳物等、對旅行者宣傳、一方藉武藝、體育、鄉土祭典等、使思想趨歸一致、又對飼料運動、種改良運動、家畜防疫運動、牧畜地帶之地域制定及促進保護、興農合作社運動等之經濟工作等完全利用適合蒙古人程度之新宣傳方法、

國府電台一日開始 百基羅放送

【北京卅日電】三月十八日起實行電波發射試驗之北京中央廣播電台之新銳百基羅放送機、最近已試驗完了、由五月一日決代替向來之五十基羅、新京之百基羅相並爲東亞三大放送機之一、採取東京新京之獲作經驗所做成者、可謂現代日本無線科學所產生之最新銳機、此放送中國全域蒙領沿海州南洋一帶及法領印度以四球之大衆受信機、則可明瞭受音、故成爲國民政府還都後之中國咽喉、期待其強力活動也、又新放送機之周波數與前相同爲六四〇基羅賽庫魯、北京中央廣播電台一日午前十時半起、在双橋送信所於關係者一同參列下、舉行修祓式、

對渝方決議案 中共領袖否認

【香港一日電】據重慶情報稱、過去爲解決國共紛爭而行協議中之共產黨中央領袖會議、已於四月二十八日會議告終、出席會議之共產軍將領黨幹部、已分向所任地出發、該會議對邊區行政之特殊性撤廢來歷制共產黨活動之重慶側決議案、決定完全拒絕不受云、

德軍空襲英國東海岸

【倫敦一日電】英空軍省發表、三十日德空軍編隊來襲英本國東海岸數地、遭英地上防空部隊之射擊、將德機一架擊墜於耶塞克斯地方、該地附近民家罹火災者數處、並有負傷者、

捕獲舊匪首 既往不究 偵察新罪

奉天警察廳司法科搜查股德江警尉、警尉許英良、刑事高介超、寇德卿、等七名、於五月一日午前三時許、在鐵西區路官屯逮捕強盜嫌疑犯人劉恩君、年三十七歲、原籍遼陽縣城東唐家堡子人、並搜出已壞步槍兩支、該犯於大同元年之際、自爲匪首、綽號天義、率匪徒二十餘名、在撫順、本溪、遼陽三縣境內盤踞、嗣因軍警討伐工作之緊迫、以致將該匪團擊散、劉恩君乃於客年九月間偕眷來奉、隱居在現住地、目下警方當局、對於該犯之過去犯罪事實、已不再究問、而對於來奉後有無犯罪情形、正審問調查中、倘判明來奉後無犯罪事蹟、當斟酌予以釋放云、

青校創立五周年紀念 奉市昨舉行分列式

青年學校創設五週年之一日、奉天市內各公私立青年學校學生約兩千名、上午九時半、在忠靈塔前、舉行分列式、式後在該[illegible]門、舉行紀念式、

德意匈猶四國 互作經濟交涉

【羅馬三十日電】當德國通商代表克羅都斯氏於布達佩斯之活躍頗値注目之際、意政府當局着手與匈牙利之經濟交涉、里加斯迭滿兒相及維茲里交通相、二日已由羅馬出發赴布達佩斯、他方據伯爾格來得電稱、邇來該布達佩斯與匈牙利政府當局交涉中之猶哥商相安得列斯氏三十日歸來伯爾格來得、與記者團會見、指摘最近匈牙利朝野向猶哥接近之傾向、力言匈牙利及猶哥兩國親善之必要、又發表匈牙利閣僚、近將訪問伯爾格來得、今當南歐情勢之緊迫、尤其經濟爭霸之形而前進之際、此德國、意大利、匈牙利、猶哥四國通商使節之交流、極値重視、

石坂司長將來奉

爲促進全滿主要糧穀集貨旅行中之石坂農務司長以下五名、定三日十時半乘抵奉天、

【寫眞】華北交通會社婦女使節團於一日抵奉在車站內與滿方歡迎者相見時情形、

法院旁聽錄 打死姊妹花 庭訊時一味狡展 (一)

諺云、寃家路窄、誠哉斯言、有鄭有臣者、瀋陽縣人、年十九歲、住懷仁村郎家堡、在沙嶺堡國民高等學校念書、本年三月九日、時値星期六、由沙嶺堡學校于下午三時起身回家、(郎家堡)、路過得勝營屯、見村外有挖菜女孩馬翠蘭及男孩馬煥青等三人、因該女孩說穿黃色衣服的學生不是好人、致觸鄭有臣之怒、順川木棍將馬氏姊妹痛打、馬翠蘭登時身死、馬素蘭越日亦亡、乃弟馬煥青、亦被微傷、經其挖菜孩跑回報告家長馬洪散、將鄭有臣追獲、送經奉天地方檢察廳、偵查屬實、起訴同級法院、經審判官張樹聲開庭審理、茲將筆錄記下、

問、鄭有臣多大歲數、

答、十七歲、

問、幾時生人、

答、民國十三年四月初七日、

問、那縣人氏、

答、瀋陽縣人、

問、住什麼地方、

答、住郎家堡、

問、你是學生嗎、

答、是、

問、在什麼學校念書、

答、沙嶺堡國民高等學校、

問、你家有什麼人、

答、有祖母、父母、三個妹妹、

問、有什麼產業、

答、七間房子十田地、

問、你結婚了嗎、

答、沒結婚哪、

問、今年三月九日你由沙嶺堡回家路過得勝營子屯嗎、

答、是、

畫家野場氏 漫遊來訪本社

友邦放浪畫家野場天山氏、天性喜遊歷、攜貽一隻畫筆、遍涉世界名山大川、樺太、北海道、台灣、華北、朝鮮、華南等處、幾無不有其足跡、茲懷抱『畫筆報國』之壯志、自日本內地、取途朝鮮、來訪我滿洲、四月廿四日抵奉天、日昨訪問本社、須昂然議其懷抱云、一本人踏上遊旅之途、已一年有半、此次思以健腳及畫筆、遍訪大陸滿洲各地云、

（寫眞即野場氏在本社門前留影及其簽名）

失照聲明作廢

本人於光緒三十三年以霖澤堂名義領得四十戶(即哀勒哀力現爲哈拉道保村及邊昭村西南)及扎業兩旗分界餘荒所有界綫於民國十二年至民國十八年與陳鶴亭爭訟歷經前開通縣政府遼寧高等法院清丈明白判決有案不意大同元年爲義勇軍盤踞本屯將住院所有室內什物燬損無存上項土地執照二十三張亦因而損失除呈報官補發外特登報聲明凡拾得此項地照者概作無效霖澤堂領名坐落毛頭戶大嘎地一三五晌東李春喜南同西本主北本主執照札字號碼不記又坐落毛頭戶大嘎地九〇晌東邊貴廷南鄭玉林西馬玉林北本主又坐落西邊綫地九〇晌東本主南本主西贍檢北隨連功又坐落西邊綫地九〇晌東本主南本主西贍北本主又坐落西邊綫地一三五晌東馮天祥南本主西贍檢北本主又坐落西邊綫地一三五晌東馮天祥南本主西贍檢北本主又坐落西邊綫地一八〇晌東趙瑞天南本主西贍檢北趙瑞天又坐落西邊綫地九〇晌東馮萬庫南華永德西贍檢北趙瑞天又坐落于海屯地一三五晌東陶瑞田南同西張姓北本主又坐落于海屯地一三五晌東陶瑞田南本主西張姓北本主又坐落于海屯地一八〇晌東學田南本主西同北王雲閣又坐于海屯地一三五晌東王雲閣南遼源西本主北張姓又坐落于海屯地一三五晌東本主南遼源西贍檢北本主又坐落六家子地一三五晌東本主南張金西同北管姓又坐落六家子地九〇晌東本主南張金西謝煥臣北本主又坐落六家子地一三五晌東戚姓南西范姓北曲姓又坐落六家子地九〇晌東本主南馮萬庫西于姓北本主又坐落六家子地一八〇晌東高姓南本主西王姓北陳姓又坐落八楞昭地一八〇晌東本主南王姓西本主北陳姓又坐落八楞昭地一三五晌東本主南范起德西王元章北陳姓又坐落八楞昭地九〇晌東本主南王元章西于姓北陳姓又坐落八楞昭地一二五晌東本主南徐金名西本主北陳姓

失照人 開通縣 高遠播啟

緊要聲明

敝人王議元河北滄縣人十三年前娶山東堂邑縣張氏爲妻年三十三歲現有一女名連弟年十三歲今有同鄉劉振江與余往稱莫逆不意於日前將余妻張氏及女連弟拐走潛逃拐帶首飾及國幣壹千八百餘圓今特登報尋找外刊劉振江之像片一幅若有通信報知賞洋伍拾元將該人送到本社孫文高處者賞洋壹百元決不失言

敝人 王議元啓

父子兄弟脫離關係緊要聲明

鄙人生有二子長子銘伯次子銘泉次子年齡幼秩現尚讀書長子於民國二十七年在奉爲商始則尚能就範繼則不守舖規花天酒地揮金如土鬪近來性質突變交際不良不務正道鄙人曾經二番兩次函電催其返里擬加一管束以期改善自新無如伊性成習若罔聞思維再四若非脫離父子兄弟關係長此以往難免受其所累嗣後伊在外無論與任何人有何關係或發生軌外行爲鄙人概不負責除呈請本縣署依法脫離父子兄弟關係備案外特此登報聲明

昌黎縣第一鄉 李志安啓

創新快車

三輪車之修理工場完成

關於簡單之修理（補帶）可以免費

奉天市大和區紅梅町八番地

新創快車發賣處 奉天輕便交通社 電話（三）六六八二番

本溪縣木粉製造同業組合 啓事

今藉同業者之相諧而創立本溪縣木粉製造同業組合惟以木粉爲線香之原料依滿洲國之特殊情形其需要性爲用甚多因木粉爲線香原料木粉之生產一事卽可視爲最重要者也尤其本溪縣多屬森林地帶原料豐富關於製造方力且有水利之便實爲天然之惠並居本溪縣產業之重要地位更明增產以充國民之需要且於本縣產業之發展上亦有莫大之貢獻而對於生產設若缺欠統制此重要產業亦卽無何等之價值茲爲生產農民之福利增進及配圓滑同時以圖業者之親睦爲目的而基於當局指導之下乃有同業組合之組織是也今本此種意旨創立組合鄭等代表役員就任斯職雖係微力菲材必須盡力以期組合之發展向上同時亦使業者之滿足並依組合之趣旨加以邁進仰祈各位贊同組合趣旨而與本組合之發展向上加以鼎力援助是爲切望尚祈爾後購入木粉之際務望愛顧本組合是幸特此啓事

康德七年四月一日

本溪湖市東大街本溪縣木粉製造同業組合

理事長 王書麟

常務理事 鍛冶場線一郎

批發零售

一、蓄音機 諸器一概

一、照像機各種

一、電影機各種

一、高級玩具一概

奉天城內鐘樓南 名古屋 電話（四）三〇七六番

奉天女子打字專門學院

奉天省長認可 奉天女子打字專門學院 (原名)奉天打字專門學校 奉天打字員專門養成所

添招新生 速成班 普通班

（本院內容）

打字機添置 康德六年分各機關流行使用之打字機添置增多

講義改善 本院講義之優良早有定評茲爲貫合應用全部改善

練習時加多 練習時間以學以致用使學生加多期速於成功

宿舍特備 合隨到隨收 便待外縣學生特備宿舍

交址奉天市大南關柴草市 詳章附郵二分即寄

隆中策

明清民初人物命理闡明 要價

推本年庚辰凡八字有內成甲戌庚辰庚成及現行大運遇此干支有重大問題者金水反吉郵寄詳批拾圓書來省生人不迅速九日覆件草批參圓中批五圓恕不應命（實至名歸洵不謬也）

命理精著 滴天髓全書 紫微斗數全書

已推命又可爲人權衡經余批命尤當處知星盤各星所屬若何無師自通 收件處奉天商埠地北二緯路永慶里隆中策住宅

田口法律事務所

民事刑事 特許商標 出願審判 代理

律師 辯理士 法學士 田口純男

奉天商埠地三經路八緯路 電話②二三五七 四一二四

李氏小兒痢疾散

危險的！小兒痢疾、就是痢病

鴻育堂藥店

滿洲野村證券株式會社

股票交易買賣

股票金融擔押

資本金壹百萬圓

滿洲野村證券株式會社

奉天市大和區加茂町第七號

滿商部外交員 衛懋禮

電話（二）三三一八 三三一四

神皋雜俎

陋巷居雜抄（續）

（桂下史）

女眞文鏡一。

此銅鏡八菱形。徑約五寸四分。文作口搩挾玫四字。以書休致之。當是女眞國書鏡。今藏朝鮮博物館。見朝鮮金石總覽卷上。五五四葉。并家大人古鏡圖錄均著錄。

又二。

此鏡今在朝鮮李王博物館。未詳所從出。鏡質白銅。間有綠銹。徑約五寸一分。文七行作。

[illegible]

凡二十八字。文與金郎君行記略同。前人均假定。是爲金國書之大字也。或以此文中有重字。推知是或七言絶句一首。然亦無從証明之也。

淺近的天文學（七）

（郭子箴）

牽牛織女星。一提及牽牛織女每個人立即連想到陰曆七月七日之夜。即東洋各國民俗。每年陰曆七月七日夜間。都舉行盛大之祭禮。最奇者。是織女牽牛每年一到陰曆七月七夕。兩星乃極爲接近。一過七夕。即漸漸相遠矣。至於織女牽牛之形狀位置。究竟若何。一般人僅爲神話所迷。實際上反無所知。最有趣味的是織女牽牛兩恒星。與人間之想像。完全一致。每年僅僅於七月七夕。接近一次而已。世界各國人士。都認爲是一種神秘的美談。當陰曆七月七日。太陽將落之際。無論何人向東一抬頭。就映在眼簾裡一個銀色燦爛的美麗星光。光度之强大。與形狀之美麗。壓倒一切恒星。高高懸掛東部天空之中。那就是舉世聞名之織女星。織女星之兩傍。有兩個稍小一點的星光。永遠跟隨着織女。而且一切行動。與織女星始終一致。故天文家稱它爲織女星之侍女。牽牛星究竟是什麼形狀呢。當吾人向東抬頭。已竟看見織女時。同時徐徐把腦袋向右旋轉半面。即刻看見東南天空之中。有三個光度極强之星。成一條直線形狀。中間者最大。這三個星光。如果往北稍一進行。就能渡過天河。與織女星會在一處。三個星光之中。以中間者爲最大。光度之强。與織女星不相上下。但織女星。係銀色之光亮。這三個星。乃係黃色之亮光。中間最大者。就是舉世皆知之牽牛星。左右兩個星光。永遠不離牽牛星左右。故天文家稱此左右二星。爲牽牛星之僕從。一年之中。僅僅陰曆七月七夕。把洗臉盆滿盛清水。放庭院之中。織女牽牛二星。能同時照在一個水盆之中。一過七夕。兩星之距離。一天比一天遠。只有等待來年。才能再聚矣。兩星未能渡過天河。相聚於一處。人類引以爲憾。於是東西洋人之富於情感者。群謂七夕夜靜更深之後。兩星暗暗開始渡河。於人類不注意之瞬間。已達到聚會之目的矣。且謂鵲雀於天河面上。爲織女架設一橋。以使之渡河。鵲雀憂勞過甚。遂成白頭形狀。究竟織女是否暗暗渡過天河。乃是一個極大之疑問。往者多數天文家。一到七夕即犧牲一夜之睡眠。以觀察織女星之行動。經過多年之測驗。乃知織女星絶無渡過天河之事實。可見人類之傳說。不過是一種臆測而已。

影寫眞 濟南千佛山雕佛

千佛山在山東濟南城東南六里許。歷山之一脈也。歷山由籠爲大舜躬耕之所自古著聞天下。其上有舜祠及商太甲塚。然風光明媚則以千佛山一隅爲佳。山有興國寺。隋代古剎也。寺後懸崖。雕佛像無數。山逢以千佛名由城內賃轎來此。於蒼翠林木間。得有磴而升。經外門。再逾石階數段。則至內門。而寺之輝煌殿宇。即現眼前。回首遠眺。不獨濟南城俱在脚下。而黃河小淸河之點點檣帆。亦足以遊覽矣。寺有隋代銘文刻石甚多。如開皇十年李景崇造彌勒佛像銘等。皆爲珍品。上圖爲千佛山懸崖造像。下圖爲李景崇彌勒佛像銘拓片。

詞海一句（續）

（芭蕉）

吳蘋香女史花簾詞。逼眞漱玉。其南鄉子一闋。余最喜讀。詞曰。『吹到鯉魚風。凉殺秋花一朶紅。怪得黃昏寒又力。濛人在疏簾細雨中。香篆裊房櫳。倦倚熏籠擁鬢鬆。多事背燈挑不盡。重重。偏向釵頭綴玉蟲』。

琵琶記

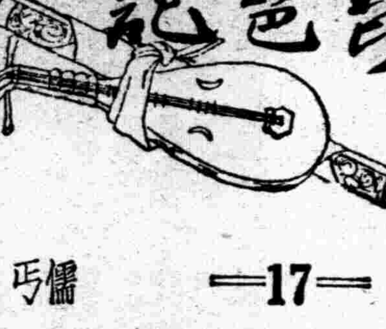

—17—

（儷丐）

『孩子！』蔡老安人戚然說、『你要知道我們家不是作官的人家、你又沒有三兄四弟、我委實捨不得你離開我、現在你不是中了秀才、已然遂了你爸爸的心願、依我的言語、得好就收、學也不必再上了、赴考的話、也不要提起、還是承歡我二老膝下、盡力耕田爲是、（眞所謂孝弟力田）』、

安人的話、已然感動不了有學識有見地的兒子、所以蔡傭反以指撥的口吻、向他娘說、

『您眞越想越擰、外頭的事、一點也不明白、兒子作了官、就都把父母拋棄不管嗎、您一點兒也別發愁、兒子日後作了官、一定迎你二老到任上去的』、

『話雖如此、我可不願意、』安人說、

『什麼緣故呢？』蔡傭問、

『什麼地方也沒有陳留郡好、陳留郡就屬蔡家堡好、我捨不得我這家、那兒我也不去！』

蔡傭見說、又笑了、秀才的笑、特別有神氣、尤其在聽了沒學問的人說出傻話、笑得極爲冷雋、

『陳留郡有什麼好處、只有黃土麥田、和濁流的黃河、富麗不如京師、秀麗不如江南、您怎說什麼地方也沒陳留郡好呢？』

安人見說、不覺把臉沈下來了、緊着向蔡傭說、

『你小小年紀、先不愛鄉、日後什麼捨不了？哎呀、我心要痛、你別跟我說了』、

蔡傭見母親生氣了、纔把秀才的本領收起來、仍以小時母子的感情、把安人一陣勸慰、纔算沒事

可是上屋裡蔡太公、和張大公、關於蔡傭的親事、已然商量得告一段落、

人世的冷暖、實在是件不可捉摸的事、固然自從蔡傭高中案首之後、也有幾個不三不四的子弟、不愁自己太不用功、沒好成績、專愛嫉妒他人成名、

舊劇改良討論（二）

（劍青）

舊劇大體上之謬論 舊劇臉譜之規定。多奇形怪狀爲濃厚之塗抹不合實在。但爲能引觀衆之興趣。實舊劇之特點。固無須改者也。惟奸佞飾爲白臉之淨。浪子飾爲花面之丑。用以表示惡人。實甚無味。豈必如是以醒觀衆之目使人得辨斜正歟。余以爲劇中人之斜正觀者自能了然。因編劇人及演劇人形容善惡往往過淺。絶不含混極易辨別。故此類臉上幌子毫無需要。亦毫無意義。即以初觀之劇論之。扮演者方一出台即知其佞正。亦索然無味。似不如觀共行聽其言以後始辨其爲人之比較有趣。例如三國之曹操。（舉一以概其餘。）又何必飾成醜怪可怕之白臉。使人感覺天生惡人與衆不同呢。須知神姦巨惡大都貌與人同。正不易辨。如臺上曹操飾如阿瞞本像。『細眉長目。文雅多智。』亦可使觀者。感想奸人難測。不但興趣上有回味。即於人之見識閱歷上亦當有裨益。又如表彰節烈諸劇中的好色浪子。（除人原醜陋當飾爲丑者外）。每飾如小丑。最少亦於鼻梁上抹一粉蝶。作爲行爲不端的招牌。不相與其人像貌不符。更與表彰節烈上亦有關係。余某日觀一捧雪。聽得鄰座人說。『尤還這小子（指湯勤）的長樣。雪艷也不能嫁他呢。』說話的或者出於戲談。但是臺下愚人婦孺貴作如是感想。恐亦大有人在呢。愚意以爲若飾一風流俊美之湯勤。（以穆公嚴社一見之下即大爲賞識觀之。其人當是風流才子）。而雪艷不爲於勢。不惑於色之精神。豈不愈彰。此外各劇類此者無須枚舉。除本人貌醜者外。皆可改爲小生。若欲與普通小生有別。可以另飾記號。何必抹爲醜臉呢。（一）（完）

『屠戶』觀後（中）

（逸君）

再說到王二嫂王大嫂。由春子扮演。二嫂由楊清甫演。在奉劇公演時。春子就給觀衆一個十足的滿意。這次她扮演鄉下婦人又很成功。因爲臉型很適合。額骨前的兩塊胖肉十足表現鄉下娘的那種嫉妬。自私的樣子。厥着嘴。瞪着眼。很像鄉人婦人。姿態。步伐。都很合劇中人的性格。只是普帶較二嫂略高。不甚適合。王二嫂化粧。演出都不錯。尤其是嘴角上。點的那個黑斑。更能顯出潑辣的樣子。當她被王二嫂走的時候。回頭『呸！』的一聲很好。她與王大嫂毆打時那種鄉下娘的蠢態。又被她表現得很逼眞。

歷朝詩學史

—158—

范旭生

王之渙并州人。與兄之咸之賁。皆有文名。天寶間與王昌齡崔國輔等聯袂唱和。名動一時。集異記旗亭畫壁之故事。即以之渙涼州詞爲第一。觀此。則之渙詩之價値可知。惜今僅存六首。其餘皆散佚矣。

涼州詞

黃河遠上白雲間。一片孤城萬仞山。羌笛何須怨楊柳。春風不度玉門關。

李頎東川人。家於潁陽。開元十三年進士。官新鄉尉。殷璠河嶽英靈集云。『頎詩發調既淸。修辭亦秀。雜歌咸善。玄理最長』。又稱其所彈胡笳聲。謂足可歔欷蕩心神。按頎之詩長於歌行。塞下之作。尤爲橫恣。然較之高岑。則稍爲和婉。亦善描寫音樂。讀之。令人感慨歔欷不能自已。詩能移人。豈不然哉。

古從軍行

白日登山望烽火。黃昏飲馬傍交河。行人刁斗風沙暗。公主琵琶幽怨多。野雲萬里無城郭。雨雪紛紛連大漠。胡雁哀鳴夜夜飛。胡兒眼淚雙雙落。聞道玉門猶被遮。應將性命逐輕車。年年戰骨埋荒外。空見蒲桃入漢家。

琴歌送別

主人有酒歡今夕。請奏鳴琴廣陵客。月照城頭烏半飛。霜淒萬木風入衣。銅爐華燭燭增輝。初彈淥水後楚妃。一聲已動物皆靜。四座無言星欲稀。淸淮奉使千餘里。敢告雲山從此始。

本間知州先生原著 內科秘錄 225

（叉亭譯）

陰疽者。起脹之日期已過。灌膿之力尙弱。疽毒不能外達。紅暈稍散。痛亦從而去。忽生瘙癢。疽亦絶不起。面部殊多塌陷。皮薄乾燥。慘暗不明。望之似煤。被枕所壓之處。全部潰爛而成一片薄痂。手足之疽。見其似大脹之處。皆係水泡紫泡。皮薄漿淸易潰。此謂之空漿。亦曰空倉無膿。起內攻時。則瘙癢益甚。自己抓破顏面。抑制其手。則合兩足而擦。手足均抑制。則向枕摩顏。著枕皮剝之處。血亦不多。出忽然乾燥而變焦黑色。眼封亦消而目開。唯唇口硬腫。不時努力。狀如大便。或寒戰咬牙。或泄瀉。或發牙疳口臭。內攻愈深而發灼熱。煩渴而飲水喫冰。或乾燥。舌上黑胎而乾燥。虛里起築築動。心下急滿。或肝臟焮腫而向右脇下生癖塊。喘咳聲啞諸惡証並起。遂至衝心而死。死者多在第十二日之前後。已內攻者。雖百死無一生。然寒戰者則小柴胡湯。若泄瀉者則柴苓湯。又參苓白朮散。若心下急滿者。大柴胡湯。若乾嘔者半夏瀉心湯。若煩渴者柴胡加石膏湯。又柴白湯。若喘咳氣急者。竹葉石膏湯。可以選用。

險痘形色

痒塌 陷下 如火刺 如湯泡 空倉無膿 擦破無膿血 外剝內攻

談放送話劇（續）

（晉牧）

音響。其次談到音響。話劇的好壞。音響大概特占二分之一。因爲音響就是話劇的配音。譬如這個演員說到了要走的時候。他必說再見哪。可是那人說不送啦。這時你的音響就該立刻從"寄格風"前到過去。如果他已經說走了再見。可是你的音響還沒有走。這時豈不叫人看出假的了嗎？故然是假的。可是也得讓人看着像眞事才行。再有如趕人的時候。你的音響。必得走得快。散步的時候。你的音響必得走的慢。這樣才不至於弄糟的。所以話劇的好壞與音響是有很大的關係。

伴奏。最後談到伴奏。現在話劇的伴奏。大多數是拿交響樂來伴奏。伴奏故然大於音響的重要。可是也可證占話劇好壞的三分之一。如果演到了特別緊急的時候。那嚮你一塊特別急而雄壯的音樂來伴奏。那不是更顯得緊張了嗎？如演到了特別愁。或傷心的時候。你要用慢而且低的音樂來伴奏。那不顯得更愁而更傷心了嗎？所以話劇的好壞與伴奏也是有很大的關係。

總而言之。話劇的好壞。與發音。音響。伴奏。有很大關係。你說得好。音響。伴奏。也配得好。否則。你就是說得好。音響做得不好。伴奏的不相當。也不會好的。你的話劇說不好。可是音響做得非常伴。奏的特別相當。那也不算得太壞看來話劇與發音音。響伴奏三者的關係。是不是都很重要。並且是逝密的。

東郊訪古記 192

（亦天）

「聖人達海」研究及其墓碑舊址之見聞

（六）達海墓地之今昔

又聞。墓之舊基。昔年所見。彷彿今日文忠堂墓園。未知公在當年所見如何。老人。墓園木有磚牆。後即頹破。殘碑多被盜去。吾初入墓時。甬道尙整齊未損。尙有松楡多株。自民國後。不獨有司不能保護。即人民亦無前此尊敬。請看大東邊門內堂子廟。乃有淸唯一祀神之所。且早經破壞無遺。遑論達海墳地哉。達海墓地自兵工廠成立後。直魯勞工。多來三檯碑一帶居住。並至入墓中張棚露宿。故樹木亦不免踐踏。僅碑石屹立其間。依然完好。每値春秋。尙有學生來拓碑文。故碑上墨跡迄未脫掉也。言時。且請吾入室休息。意態誠懇。令人感欽。吾以訪劉情切。詢得其住址即興辭東行。老人曰。君告劉師傅。謂有村西王叟。諸與我曾談良久。伊必開門歡迎。惟伊以斧鑿餬口。獨過不在家耳。吾申謝中。乃望劉之茅舍而來。既至。其木籬之前。臥置秫稭甚高。環之成圈。內畜豬仔多頭。門扇遮嚴而餘內斧聲。丁丁不絶。知劉未他往也。因敲門求見。劉燮開門延入。初執斧鑿。繼弓與吾交談。及告以來晤王叟之意。劉急令其小孫烹茶款待。止之乃已。

粒粒塵沙

（虹）

一道溫柔且微弱的小溪。流淌在許多碎亂的石頭上面。覺得步步是障礙。於是牠便嗚咽着。

今日事不要等待明日畢吧！明日是無窮的。而生命是有限的。

商業登記

○日滿火工品株式會社 本店移轉及變更並正更
一、康德五年九月貳日本店移轉於左地本店 奉天市大東區吉林街一康德五年八月拾五日董事左記者各更正住所如左楊春元奉天市瀋陽區大東關青雲寺胡同九號于秋謙東京市杉並區西高井戶壹丁目九拾六號一、監查人佐久間務康德五年九月貳日辭任

○合名會社協和鐵工廠設立
一、商號合名會社協和鐵工廠一、本店奉天市大和區南市場雲集里貳拾貳號一、目的鐵工之製造、修理、販賣、及其他附帶業務之經營一、代表社員之姓名劉長鑑一、設立年月日康德五年九月七日一、社員之姓名住所出資之標的價格及履行之部分國幣四千圓全部履行劉長德奉天市大和區南市場雲集里貳拾貳號國幣四千圓全部履行安立永奉天市大和區南市場雲集里貳拾貳號一、存立時期自設立之日起滿貳拾年

○日滿商事株式會社變更（支店）
一、董事三浦又三康德五年八月貳拾九日移轉其住所於東京市四谷區內藤町壹番地

○東洋拓殖株式會社變更（外國支店）
一、康德五年五月壹日滿洲國間島省龍井街廣東街間島支店變更如左支店滿洲國間島省延吉縣龍井街康寧區平安路第四牌第參拾四號

○奉天石油販賣株式會社變更
一、康德五年八月參拾壹日左記者就任監查人沈詔廷口市壹公花園街壹康德五年九月八日登記

○滿鮮拓殖株式會社變更（支店）
一、康德五年七月貳拾壹日間島省延吉縣延吉興隆街進學區興隆路之支店變更如左支店間島省延吉縣延吉街進學區興隆路第貳牌第拾號

○三井物産株式會社變更（外國支店）
一、康德五年九月一日名古屋市中區笹島町四丁目二番地之支店變更如左支店名古屋市中區廣小路西通二丁目二十六番地

○滿洲昌光硝子株式會社
一、康德五年八月三十日就各株已繳納之株金額變更如左就各株已繳納之株金額國幣五十圓

○三機工業株式會社變更（外國支店）
一、康德五年九月一日名古屋市中區笹島町四丁目二番地之支店變更如左支店名古屋市中區廣小路西通二丁目二十六番地

○株式會社滿洲三木商店變更
一、康德五年八月二十九日董事三木眞治之姓名變更爲三木與吉郎

○東亞無限公司變更
一、康德五年九月六日會社一、同日社員出資國幣一千五百圓全部履行袁景文國幣五百圓全部履行

○滿洲中央銀行支店設立（支行）
一、康德五年九月一日設立支行於左地支行天津日本租界北旭街八五番地

○亞細亞麥酒株式會社變更
一、董事橋本卓爾康德五年八月三十日移轉其住所於奉天山城西區南三路三十七番地

○中東貿易合資會社變更
一、康德五年九月二日社員出資履行之一部分變更如左無限責任社員彭本雅雄金一萬八千圓全部履行有限責任社員貳名金壹萬貳千圓全部履行

○經理人解任
日將經理人淸水彰解任

○株式會社日本パツキング製作所資本增加（外國支店）
一、增加資本之總額金六萬八千圓一、資本增加決議之年月日昭和拾參年七月貳拾五日一、就各新株已繳納之株金額金貳拾圓

○合資會社設立
一、商號三德房産合資會社一、本店奉天市瀋陽區小西關大街壹號八一、目的一、房屋之建築購入賃貸或土地之購入二、土地建物之買賣賃借及其居間三、土地建物之受託管理四、火災保險業之代理五、附帶前各項一切之業務一、設立年月日康德五年九月拾日一、無限責任社員之姓名住所出資之標的價格及履行之部分國幣貳萬圓全部履行野菊太郎奉天市大和區加茂町拾參番地一、有限責任社員之員數出資總額及履行之部分國幣參萬圓全部履行貳名一、存立時期自設立之日起滿參拾年

○株式會社天和銀行變更（支店）
一、董事史實事康德五年七月貳拾日辭任康德五年九月拾日登記 奉天區法院

○協同商店合名會社變更
一、康德五年九月拾六日目的變更如左目的一、綿布、綿紗、人絹、人絲、毛織物、麥粉、白糖、雜貨及其他附帶物品之販賣

○株式會社朝鮮鑿岩機製作所本店移轉及變更（外國支店）
一、康德五年八月貳拾貳日本店移轉於左地本店京城府里門町貳百八拾八番地之壹一、董事及代表會社之董事進藤鼎康德五年九月七日移轉其住所於京城府新堂町參百參拾參番地

○合資會社萬井組變更（外國支店）
一、康德五年九月五日存立時期變更如左存立時期昭和貳拾參年拾貳月拾日

○永盛興和記無限公司變更
一、康德五年四月貳拾日商號變更如左商號永盛興和記合名會社一、同日社員出資履行之部分變更如左唐徵泉國幣七千五百圓全部履行鄭滿淸國幣五千圓全部履行李輝五國幣壹萬圓全部履行唐長年國幣壹萬圓全部履行

生財之捷徑 日趨擴充之途 發展無疆之滿洲

滿洲一般取引 取引人 先向本店

神田證券 股票事事詳

奉天大和區宇治町四 電話代表 五一六〇八 本店·東京

歡迎來店 滿客係員 吳錫三

建設王道樂土勇往邁進爲當務之急依時局之反映「銀交易所」「特產市場」現既閉鎖資產之運用投資利殖所謂適信之生財捷徑唯優良會社股票買賣一途者也 資本家貴興呼來務請一試股票買賣 以書信電話通知即派滿人係員前往試辦送參考書、日報

瀋陽中國銀行

對外電話號碼如左
一、通線 （四）二四一一 （四）二四一四
一、營業專線 （四）三三一五三
以前通線（四）二四一五及營業線（二）一〇六七業已撤銷

存款 定期 活期 存款利息優厚 手續便捷
放款 定期 活期 抵押放款貼現放款
匯款 電匯 票匯 信匯 國內外各埠均可通匯
其他業務 進出口押匯代理收付事項

奉天 漢英女子打字學院啟事
一、寄宿生現已滿額六月一日起再開始募集
二、通學生續招三十名隨到隨收
三、本院有優秀打字員數名待聘
四、本院代打各界日滿文件定期不悞
地址奉天大南門裡工部衙門胡同 電話四一三五九四番
備有招生簡章函索附郵票二分即寄

東亞馳名膠皮車胎古德立改稱橫濱牌滿洲國代理大興號各種膠輪完全齊到此車堅固耐久較比別種強力太高附屬零件新到東亞內外膠帶不售僞造做號價廉物又美麗無碍安全能護國道

橫濱牌 各種膠皮車輪 內外帶及部分一品一概定是新貨 全滿洲國代理店 橫濱護謨製造株式會社 大興號 奉天大西滿門外 電話（二）三六五三番

濱江召集管下 市縣旗警庶股長 開資源調查及防衛協會

上月杪由省次長出席之下在省署官房舉行

【哈爾濱】濱江省公署省長官房計劃科爲討論本年度的防衛訓練事項、及資源調查事務、特於日昨午前九時、在省署官房會議室召集管下各縣旗市警務股長及庶務股長開資源調查及防衛協議會、午前首由源田省次長說明指示事項後、即正式協議、討論本年度關於防衛訓練及防衛展覽會開催問題、並研究資源調查、職能登錄、經濟委員會、國兵法度民籍法等、下午爲庶務科關係事項、共協議事項極爲秘密、至下午四時始行圓滿閉幕云云、

爲謀木材輸送圓滑 舉開第一次協議會

【齊齊哈爾】齊齊哈爾營林局、曾於強化統制木材同時、並力期需要調整之圓滑、此次又在各輸送機關互相連絡、而圖輸送能力之增進、乃決定設置木材輸送協議會、於日昨午前十時起假營林局會議室、在平山局長、以下關係職員、並有鐵道局、滿洲林業、國際運輸代採組合等關係者代表四十名出席之下、首由平山委員長致詞、說明康德七年度出材量、繼關於木材輸送作如次之懇談、

一、關於鐵道輸送能力增進之事項

二、關於船舶輸送能力增進、及筏行能力之增進

三、關於最終貯木場之設施及作業上之改善事項

鮎川總裁抵連談話

【大連】滿洲重工業總裁鮎川義介氏、同美代子夫人並隨有佐佐木秘書役、於二十七日午後七時四十五分、由新京乘鳩號快車抵連、時受多數關係者之出迎、遂下榻於星個浦大和旅館矣、茲該氏降車後談話如左、

余本擬二十二日由新京出發、因歸京意急、體又步惡、遂稍息數日、嗣因日滿定期船關係、致延今日、然滯在新京、並無原因、僅與關東軍及星野總務長官會見、至會社方面尙未得會、余體僅呈疲勞之狀、幾已恢復原狀矣、此次去東京、擬滯一個月間、對方自動車會社、飛行機會社以及其他問題等思於東京詳爲考核、於茲希恕繁言、

該總裁已于一日搭乘出帆之熱河丸聯運東上云、

◎攝於新京西公園◎

調查昨年水旱災民

【開原】昨年夏季旱魃肆災、秋初水伯爲患、受水旱災患之民、當局固未嘗忘懷也、玆爲實施救濟計、特令各街村、將罹災者徹底調查、凡街村別姓名、家族數現住所、被害狀況、(水害或旱害)需要救濟程度、(食糧數種子數)皆須塡明、俾便救濟、誠一般罹水旱患者之福音云、

哈拉沁右旗官民熱烈 歡送入營新兵

【建平】哈拉沁右旗、本旗實施募兵以來、旗長篤多博、參事官高井、馮協和會事務長、福田忠行庶務科長、本間及兵事責任者、不分晝夜、各處宣傳募兵之意義、地方民衆始知眞象、至期檢查、欲充兵報國之壯丁、爭先恐後擁擠不堪、被檢查合格新兵、共選安壹百陸拾名、即時脫去農衣、換上軍服、各各嚴肅整齊、於三月二十八日、旗長參事官協和會事務長、並各機關男女學校、商民人等、壹千餘人、齊集北門外、熱烈歡送、該時炮竹齊鳴、同呼萬歲、新兵騰歡登車、觀察之面色靄和義氣昂軒大有効忠君國之氣概、將來棟樑之材、不可限量、惟行政科長李時中、村長自蔭棠、不避途中勞苦、親身送至第七軍營區、於四月二日、正式入吉林新兵訓練處矣、

縣署僱員張允圭 得中二彩參千圓 喜形於色且大請其客

【五常】本縣署經理股用度系僱員張允圭、鮮系年十八歲、精通日語、對於滿語、亦努力學習中、誠爲有希望的模範青年、尤爲日用節約不尙奢侈、在每月衣食之餘、必購裕民彩票一張、竟於本月分、得中二彩、計國幣參千圓茲已完全領出、喜形於色、且大請其客云、

北安省公署計畫 調查省內之五大蓮池

【北安】於北安省公署及哈爾濱鐵道局共同主辦之下、於自五月十日起十日間、以北安省五大蓮池

一、是否可爲觀光及保養地

二、資源開發之豫備調查

之二項爲調查目標、以道路、鐵道、造園、開拓天然記念物、治安及其他爲附帶事項、於北安省公署德都縣公署、林野局、北安營林局、北安營林署、弘報協會等團体參加之下、進行調查云、

煤液化研究成功

阿部氏歸來欣喜談

【大連】此次拜天皇陛下賜特別敘勳聖旨光榮爲我國煤液化研究至寶滿鐵中央試驗所燃料課長阿部良之助氏、前次携帶歷經十二年煤液化研究之成果、出席本月四日在京都開會之工學會、題爲『滿鐵煤液化十二年之成果』並向航空本部燃料廠等、完畢貴重之報告、頃搭三十日進港之扶桑丸歸任、該氏於船中謹話如左、

這次不肯沒料到拜敍勳的聖旨、實在是光榮無似、今後也是要努力這件事情、以仰副聖心云云、接着又談話如左下、

爲了這件事情、閉居在研究室裡、足足有十二年、到現地遺個事業托庇才得進軌道發表給學界、眞是喜歡的了不得、滿鐵的液化事業、從研究試驗、到工業化試驗、現在已經完畢、從此就要着手經濟化試驗、總而言之、確信這是我國策上貴重的東西、用牠爲企業化、當然是在不遠的將來、現在要作爲航空用汽油、由海軍方面、進行試驗中不過要担正軌的企業化時、雖然作一局部的犧牲、可是爲了將來的大目的、我想必須進行慎重的研究云云

相馬土木廳長 視察中國完畢

【哈爾濱】濱江省公署土木廳長相馬龍雄氏、爲視察新誕生之中華民國華北華中華南各地之土木行政及一般狀況起見、乃於二個月前赴北京上海南京漢口廣東等主要都市之實地視察、現已長期視察工作完了、所得資料極爲豐富、已於本月十八日午前八時二十分追還哈爾濱矣云、

孫家灣大火警

【吐默特左旗】阜新市孫家灣街基、商號二合福、魁永茂、義興源、明星達、二義長五家、於月之十八日、早二時半、在人正睡熟之際、突起巨火各家櫃夥、有披衣逃出者、有被燒者、人皆逃出而房屋貨物、一時焚燒成灰、統計損失値國幣參萬餘元、可謂水火不留情、誠非虛語、將來火之用心、更宜特別注意云、

警廳爲保健市民衛生 實施春季清潔大檢查

【本溪】警察廳長佐藤五郎氏、爲期市民保健、普及衛生起見、擬實施春季清潔大檢查、依左記清潔方法、施行標準及檢查日期、希我全市民衆徹底施行、以重衛生、而謀健康

▲清潔方法施行標準

一、凡住宅內等之一切物品、及其他能移動者、須於不妨害交通之地方搬出於屋外、務使家屋內外及一切物品等、掃除清潔及通光換氣

二、天井及床下並其內部之出入等地方、均須使其乾淨掃除污物

三、衣服及寢具等、須於午前中踞於院內、受日光三小時以上之曝晒、但有退色之虞者、不妨於室內使其乾燥即可、

四、水汁栓、井沿、裝置日常食料品之器皿、廚房浴室、塵芥箱、煙突、倉庫、地下室、廁所及其附近等處、均須特別掃除乾淨、如有破壞部份、須速急加以修理務使完全、廁所務用石灰撒佈、以重衛生、

五、住宅內如有濕潤地方可用土砂、石灰、灰等撒佈、須使其乾燥、

六、凡塵芥及其他之一切污穢東西、須收集於一處堆積、不許散亂、

七、工場、旅館、料理店飲食店、理髮店、寄宿舍魚菜店等及其公衆出入之場所、須特別注意清潔掃除

八、家畜或家禽之飼養家對於其屋舍內外之污穢物品、務使清潔、掃除乾淨

九、於市街適宜之地方、須添置塵芥箱、以便裝置污穢東西、而保公衆衛生

十、前記各項外、如有警察官特別指示事項、須嚴重遵守、勵行爲要、

▲檢查之日期?

五月一日、宮原分駐所管內一圓?

五月二日、彩家屯分駐所管內一圓?

五月三日、後石溝、北山日本橋、河西、大堡、柳塘派出所管內一圓?

再如施行檢查之當日、如遇雨天、延期檢查云、

四月二十日、直轄、桃月町、大倉山、太子河南北

◎寫眞◎ ◎於安奉線鳳凰山麓所見

漢藥組合開會

【普蘭店】本埠漢藥組合、自昨年春成立以來迄今經過一年有餘、因組合長辦理相宜、以致成績非常良好、組合員等咸能遵守規約團結一致、特於日前援照日前定例、開催定期總會、假座商務會樓上爲會場、組合員出席者共計八十餘名甚爲整齊、警察署有西澤保安主任、龍門衛生係及其他重要來賓等、及至定時由組合長代理、陳偉廷氏主席、致開會之辭、嗣由會計施岳峯氏、報告上年度收支決算等事、次經副組合長代理、馬信五氏述說翌年度新計劃之各事、更經西澤保安主任、訓示一切事件經劉子恒氏譯爲滿語、以期衆人了解、後即閉會撮影以資紀念、完畢之後當於復源盛飯莊、設備盛宴多桌、以款待來賓及衆組合員等、席間觥籌交錯歡恰異常、直至酒醉飯飽、始各盡歡而散也、

召集管下署長會議

橫山警務科長

本溪縣公署警務科長、橫山氏、於本月二十七日、午前十時、召集縣下各署長、及警務主任、在會議室內、舉行會議云、

街經濟委員會開會 評定物價以防暴利

【珠河】本街經濟委員會、委員長係韓街長兼任、於本月二十四日、爲杜防奸商暴利、彰顯正當商戶、及害人起見、在街公所召集各委員會議、到席者三十餘人、有各區長、與各商經理、當場議決之項如次、

一、燒鍋、仍然開燒、但是較比以前、減去七成、准按三成燒、概不准超越、每酒一斤、仍按以前定價三角八分出售、

二、油坊、仍然照常營業、油餅在當地開銷、不准出境、

三、膠皮鞋、每雙按以前評定價格、提高一成出售、以後新來者、另按貨色、配給價格、

四、大米、各商按配給之數、支配一月賣了、再領下月配給數、概不准超越、

以外對於糧石交易、須先到報告街公所、或農事合作社之後、到糧業合作出賣、概不准私相買賣、及出口、嘿、奸商奸商、何必貪圖一點微利、擔一個奸商二字、勞動官府、如此防微杜漸、加你們的小心呢、怎能不跟正當商業去學呢、吾恐今後、你們作奸商的、再想壟斷暴利呀、決難作到啦、

札蘭屯植樹節 盛大舉行植樹式

【札蘭屯】札蘭屯之植樹節、一日由旗公署主辦下行盛大植樹式、是日午前十時於國民學校舉行植樹節國民奉仕式後、由省長穎勒春氏、國由次長以下協和會、各團体及千餘名市民等執鍬行綠化鄉土之植樹奉仕、尙由當日起實行獎勵各機關及民衆植樹三日、愛林週間內於省、旗公署及各學校神社分植樹苗一萬三千八百株云、

募集標語脚本

【開原】爲慶祝紀元二千六百年、協和會中央本部樹立慶祝要綱、開始募集由全滿之慶祝、而强調日滿一德一心之精神的標語脚本、宣傳畫等、迄五月卅一日截止、于六月十五日發表、賞金一等一名五十元、二等一名卅元、三等一名十元、佳作五名五元、深望文學鉅子、亟起應募云、

太子河岸發現 被人慘殺女屍

【本溪】市內太子河南、康德區住民、劉寶廷姪女、現年十九歲、於正月十五日夜半失蹤、家人各處尋找、杳無足跡、突於日前該女屍身、發現於太子河岸、沈家舊下邊、報經官廳檢驗、該女屍項有繩痕、係被人慘殺、投入水中、以圖滅跡、茲河氷解開、沖流於岸、現在官方正在調查中云

期達成產業計劃實施 病蟲害防除週

【海城】興農合作社、爲期農產物增收計、即由四月二十四日起、至四月三十日、特設定農作物病虫害防除週間、使一般農民徹底病虫防除思想普及及防除知識、使一般農民認識、共同防除效果、以資養成協同精神、並期達成產業五年計劃、所期目的、茲將實施事項、分列於下、

(一)高粱、粟、各種黑穗病、粟白髮病、以福爾馬林實施種子消毒、(二)小麥各種黑穗病、均以冷水溫湯浸法實施之、(三)水稻之稻熱病發生之初用福爾馬林消毒、(四)棉花之立枯病、以斯力粉消毒、(五)清掃病虫害發生最盛地、

警署注重衛生 施行春季掃除

【通化】本埠通化警察署、爲保街民健康喚起注重衛生思想、援例施行春季清潔大掃除、而免疫病之傳佈、於四月廿五、至廿七、三日間、按戶檢察、清潔者發給清潔證、貼於門首、不潔者加以申斥、使之另行掃除、以重衛生云、

聲明作廢

啓者敝人所有坐落瀋陽縣馬家子村黑林子屯旱田三段、內開德福領名下則三畝九分三厘北西至道東關實珍南王家墳又關實祥領名中則十二畝北至馬實珠南道東西至關實珠又同領名下則六畝北至道南關秀山東與崇林西陳玉案計大照三張因關福臣需款於康德二年八二月十三日以該大照三張爲抵押由敝處借貸國幣數百元不意自抵押後敝人因修理家屋不愼將該大照三張及他等物丟失多種及後查找無着除呈瀋陽縣補發外特此登報聲明作廢

聲明人 永田初一

聲明焚失地照作廢

啓者玆爲常志貴典房恒升領名下則六畝坐落清原縣暖嘶出洛西至常志貴東至常志貴南至劉殿選北至李坤因於康德二年舊曆二月間一時不愼將家中起火未拿出其燒此照焚之後除請官方補發外特此登報聲明

清原縣英額門街住戶 常志貴

陳鴻祚緊要啓事

康德七年四月二十日盛京時報載有陳劉靜貞等確認產權緊要聲明一則敝人披閱之餘殊深怪異查敝人乃爲敝宅之家長所有房地契照向歸敝人保管並無異說陳劉靜貞今忽登報聲明顯係奸人綴弄別有作用敝人深恐外界不明眞像被其欺朦茲特鄭重啓事藉釋疑惑

康德七年四月二十六日

陳鴻祚謹啓

鴻發合名會社解散公告

敝會社於康德七年壹月廿九日經總社員之同意而解散除已於二月二日依法向奉天區法院聲請爲解散之登記外凡有關本會之各債權限於同年五月廿日前速來聲報以便結束爲荷

右鴻發合名會社代表社員 趙質宣啟

奉天大和區康泰街四段四六號

遺失抵押品收據聲明作廢

於民國二十年在東三省官銀號借農商貸款將陳鴻喜名下第三十二號抵押品收據遺失日後落於何人之手概作無効特此聲明

聲明人 撫河縣聖河村黑嶺屯門牌五二號 陳鴻喜

股票遺失聲明作廢

啓者敝人所有滿洲商業株式會社商字五五一號五五二號拾股股票貳張因外出丟失除向該社聲明掛失外特此登報聲明無論落於何人之手概行作廢特此聲明

五常縣 管君榮啓

脫離父子關係

敝人張鴻鈞在西安縣平康街開設虎皮白肉館有子名張鵬飛近因不務正業有向親友私自借款作爲野遊費用之事恐此子再有以上不正之行爲特與張鵬飛脫離父子關係除在西安警察署備案外特此登報聲明

西安縣 張鴻鈞啓

失照作廢

左列地照因匪患遺失除呈請法庫縣公署補發新照外特此聲明作廢

領名	坐落	地目	等則	畝數	四至
傅布實	拉馬河村孫家窩堡	旱田	下則	二一.〇	東崔道上 西同 南同上 北同上

法庫縣係家窩堡屯 傅文魁啓

失照聲明

啓者玆西豐双城村梁雲閣領名西園磊子勾處地照一張字參百伍拾捌號計地壹百伍拾畝實與梁云群頼恒翰共七拾玖畝餘地七拾一畝因去歲歸屯不愼將照丟失按左聲明該照無論落於何人之手既作無效特此聲明

双城村 梁恩霖謹啓

支票聲明作廢

康德七年四月廿八日經奉天正文齋瑞記寶號開出支票一枚係由奉天同盆銀行付款金額爲參百圓整號碼六六一四八號持票人齊百祿於當日不愼遺失除當時至該銀行聲請掛失外此支票無論落於何人之手概作無効特此聲明

聲明人 正文齋瑞記

重要聲明

查近來有牟姓者假稱敝公司外櫃竟向各商號交易等情且敝公司並無有這牟姓外櫃仰各商號莫被其欺騙謹此鄭重聲明

奉天城內石頭市 南洋公司啓

失照聲明作廢

先父清張報領開通縣愛荒地四五〇晌計隆字第九〇七又九〇八又九一四又九一五又九一六又九二二又九三三又九三四又九六一等號執照共攙(太平川村管內)因事變被匪遺失除呈補照外特聲明作廢

失照人開通縣 常國粹啓

聲明

崔寶賢(字述先)在吉林市順義堂經理數年現因家務冗忙逐今權辭職之年特經手一切事務統對衆股東全權代表孫桐交清毫無糾紛除有退約立案外自康德七年四月一日與該號完全脫離關係以後發生任何事敝人概不負責特此聲明

敝人 崔述先啓

爲合夥營業歸敝接兌改組聲明事

原敝人於康德六年十二月五日在奉天市瀋陽區一心街五段第三十三號與賈璇堂開設東文信篆記印刷營業賈璇堂投資一萬圓按十分之一增加利息共合本利一萬一千圓甘願抽出歸敝人各接收經營賈璇堂應得本利當即交清分文不欠所有東文信篆記賬目同衆算清並無錯此後東文信篆記組同合印刷社一切權利歸敝人所有將來財發萬金歸敝獨享交權利賈璇堂不得相干此係双方情願各無異說除經賈璇堂立有出兌股本文約與敝存字外理合登報聲明此照

聲明人 關福臣謹啓

聲明夫婦脫離關係

敝人於去春聘娶曲文生二女爲繼室不數日即奢得該婦性情乖戾品行不端雖經語誡而該婦仍不能悛改後遂帶往華北赤遼共悔過無如天生賤質屢有不檢行徑蒞着有違于此敝人爲保全雙方名譽起見不得已曾邀請其父曲文生其母曲鄧氏其兄曲作相全于會合下告知該婦已往種種之劣跡以及現在事件如何解決比時共父母兄等深明大義並無異言甘願將其不良賤女立有永遠脫離夫婦關係字據各執一份存証日後男無條件領回以全兩好復經雙方同意于四月二十三日女嫁各方均不准過問前將敝人與曲淑貞離婚之事登諸報端以供遠近親友週知特此聲明

梨樹縣 許恩波啓

緊要聲明

茲因本會社於康德七年參月二十日依總社員之同意特全部業務結束於同月廿日依法聲請於奉天區法院實行將本會社解散登記在案關於清算限期自本年四月一日解散登記日起至全年七月二日止參個月期間內仰有關於本會社債權債務一律於前來結算可也特此聲明

康德七年四月二十四日

右聲明人瑞榮祥合名會社 代表社員 單春瑞

奉天市瀋陽區小西街一段七一

緊要聲明

本號商於康德四年三月間登記爲合名會社法人營業現於康德七年三月十九日依各股東之同意除將登記之各名會社法人營業依法全部解散外本號業務依然改爲自由營業照常進行因股東小有異動縣將名義改爲德順成永記關於對外各債權債務一律由本號負責毫無疑義特此聲明

奉天市瀋陽區一德街四段第二七號

右德順成元記合名會社代表社員

右聲明人德順成永記 經理人 董廣山

南滿洲鐵道株式會社發行單紛失聲明作廢

啓者敝號前於昭和十五年三月八日在三金河站發行之提貨單第四二一號係豆粕二四三八片因保管中不愼以致丟失嗣後任何人拾得概作無效恐未週知特此聲明作廢

聲明人 淩源 同義棧啓

遺失圖章聲明作廢

啓者敝號(錦州西街陸家胡同福慶成洋貨莊)長圓圖章壹個計日携帶赴街辦事途中不愼遺失該圖章自四月二十日後無論落於何人之手或發生認何事故敝號均不負責特此登報聲明

錦州市西街 福慶成啓

德順成元記合名會社解散公告

敝會社於康德七年五月十五日因社員之同意將本會社解散於同月十九日依法向奉天區法院聲請解散之登記關於本會社之各債權於全年五月二十日以前速來清算以便結束

康德七年四月二十七日

奉天市瀋陽區一德街四段第二七號右德順成元記合名會社 代表社員 王立銓

聘任常年法律顧問通告

茲聘大律師原興華爲常年法律顧問關於敝人財產名譽如有受不當侵害者歸律師原興華負責依法保障双方並啓特此通告

住奉天大東關元實橋胡同 聘任人 欒俊山

事務所奉天市小西關帶牛氽胡同八號 律師 原興華

嫩江縣通知

關於如字十一井地主來縣聲明之件茲據張國恩申請前經寶子書領名如字十一井地因原領執照未到關於開拓買收地請按接墾執照發給地價等情前來查上記原地主已經過本縣四次土地買收佈告並飭繳照領價各在案迄未繳到地照按該墾例應發到時方能勞照然案關開拓用地實未便久令遷延茲爲尊重人民產權起見特通知該地主等限於本通知刊出二十日內持照來縣繳驗以便分別申報領價否則即任本縣處分爲此登報通知

康德七年三月　日

縣長 段降東

大連特刊　第五三一一號
盛京時報大連支社
大連市榮町二番地
電話二一九六五番

北美在留日人代表 慰問在華皇軍過連
據談美人對日感情漸佳

本年二月初旬以來爲北美在留日人同胞代表、來華北慰問駐在皇軍之北美希德爾市居住宮武氏、日前由陸路來連、寓於櫻町知友處、定於最近赴華中、慰問各地皇軍、據氏談稱

敵人在日俄戰爭時、帶有特別任務來連、滯留戰火實地之大連市內、今日轉瞬已三十餘年、不意舊地重遊、鄙人自遠渡北美來、身爲在美同胞之一、今次蒙同胞獎推、遠由北美、帶有同胞之慰問言詞、特來慰問參加中國事變諸皇軍將兵、至於最近美人之對日感情、諒爲諸君所共知者、表面雖惡、而個人心意却存親善、此亦神精過敏者也、對於中國事變、一時由於逆宣傳聊爲誤慮、繼則逐次明瞭、故美人側亦頗有正當認識、如慰問袋之募集、及銀幣之捜集等、皆頗予援助、以在美同胞爲中心、同表緊張感謝人今次慰問各方皇軍後、歸回北美、必向在留同胞間、報告各地皇軍之辛勞狀況、使各深具正確之認識云云氏於連市滯留數日後、轉赴華中、完其皇軍慰問之任務後、六月下旬、轉往北京、繼就歸途云、織委員、依以作成具體案云、

州廳新設立水道課
擴充水道工事
時間給水後市民協力

大連水道事務所、自上月二十六日起、施行時間給水後、日前雖然春雨紛降、奈各水源地貯水增加無幾、半日制限給水、仍按預定實施、藉防水荒於未然、並以預防傳染病之發生、蓋爲一擧兩全計也去年一年間、市民殆飽嘗水飢饉、及時間給水苦經驗、今年諒無意外苦慮、惟各工業方面、雖免有減產之不幸、故半日給水制命線之理髮店飲食業等、皆忙於貯水之準備、而一部水桶製造業或販賣商、亦有以此爲奇貨、將現存水桶水罐等、藏匿不賣、意以應機高抬其價、州廳經濟警察有鑑及此、雖注意監視、而一部者間、竟尋有高價出賣者、一般住宅家庭、已感有艱難、經濟警員、現正調查懲戒中大連水道事務所、當此時間給水時間、係員總動、忙於準備一切、以期給水之圓滑、曾以標語看板數百枚大書節水宣傳語、揭於市內交通頻繁各要地、喚起市民協助觀念、更據大概水道事務所長談稱如下、

當今年炎夏中、當局對於市民水之需要、決以充分供給、雖在時間給水中、決不市民有斷水之患、並在可能性內、務期供求圓滑、願市民安心、並祈忍耐、不自由處、尙望諒解云、

關東州廳、亦力求水飢饉解消方策、今後務謀以完璧之水道對策、使將阻碍大大連市發展之水荒、根本絕滅、即於州廳土木之部、新設水道課、以從來之工務課、新擴充之下、改爲水道工事關係課云、

時間給水期間 奬用井戶水
當局希望市民節用

時間給水二十六日起開始實施、當局於同時通令家庭、務望極力節用、如洗濯後之水須再二三回使用、州廳土木部、以市內八百數處古井、及去年新掘之自家井戶、活用之、補給家庭中雜用、庭園道路之灌漑及灑掃、皆以井水使用、飲食炊爨、皆不得妄費、夜間水道栓須嚴緊鎖閉云、

生徒体位向上 設立保健協會

關東州廳爲使州內初中等學校兒童生徒等體位向上計、前者擬網羅在來各學校衛生機關、設立一元的學校保健協會、最近已得成原案、昨日午後一時、於州廳正廳內、召集關係者、開催協議會、出席者三浦長官以下沛內務部長、坂本警察部長、細州兼任學務課長、其他各視學、市內初中等校堂長、學校衛生關係者、各綜合病院長、計達百四十名、首由板田視學官致開會辭後、對於作成之原案、質疑應答、結果、關東州學校保健協會之設立、滿場一致可決、但關於設立之一切、皆委任於州廳長官、一方州廳側、爲促進同協會設計、特組

水署留置場完成 各種施設盡備

大連水上警察署、自去年九月以來、着工建築留置場、總工費二萬八千圓一部現已告成、建築九十六坪、鐵筋煉瓦二階樓房、下部分設無斷渡滿者之保護室、約可收容百五十、二階劃以訊問室四處、刑事室二處、此外爲眞室、暗室、監視人休息室、倉庫等施設盡備云、

州廳經濟部 新設貿易統制係

關東州廳經濟部、基於關東州輸出入許可規則、新設貿易統制係、以輸出入許可手續及組合關係之事務一切之擔當爲原則、惟關於許可手續者、
一、其中農林水產關係之事項由農林水產課辦理之、其他則由商工第二課辦理之、但貿聯應辦之中麥粉、砂糖、木材、麻袋火柴等、依舊由第二課長辦理之、以上各辦法、已經規定云、

埠頭局自祝披露宴 上月杪於待合所開催

大連港之鐵道及港灣事業並施設擴充上、爲期於完璧、已於本月一日、實行昇格之滿鐵大連埠頭局、並新設之大連改良事務所、已定於本月三十日午后四時三十分、即假埠頭船客待合所、招待大連、旅順新京、奉天等、地方官民約三百名、擧行隆重之自祝式、並開催披露宴云、

補修警備道路

【開原】縣公署爲謀縣下警備道路之整備、前會通令各街村、在農閑期間、對於境內各警備道路須一律拉運砂石佃修平坦、自四月十五日起始、至廿五日止爲期、務要修業齊整、以還查驗、故各街村區屯、曾皆車工齊出積極修佃中云、

討伐隊歸義 各界熱烈出迎

【義縣】縣警務科、於昨年度、編制之東邊討伐隊、三十餘名、近因任務終了、頗纔良好戰果、於上月二十六日、午后六時四十七分凱義、在各機關以下多數官吏、法團學校等百餘人、齊赴車站熱烈出迎、藉表勞忱云、

地政職員蒞縣

【五常】當縣於本年度、絕對實施地政整理事業、且縣署已奉組設地政科之命令、並近日以來由新京地政總局、派遣當縣勤務之日滿系地政職員島野科長、以下屬官十七名先後蒞任、刻正積極忙於籌備云、

船主實心相委 不該暗中偷他

大連西崗埠頭、繫留中之機帆船禮洋丸（市內山城町二波佐間正次郎所有）其乘組員折山次郎（三一）者、秉性不正尤好遊飲、近因無錢揮霍、以船主委其爲船之監視爲機會、暗竊該船用鎖一條、直徑五分約三十二尋、價八百餘圓、乃僅以三十圓之賤價、賣於市內乃木町一一、屑物商金千玉處得錢揮霍無餘、後又曾於同埠頭繫留中之漁振丸船上、竊得直徑五分約五十尋鎖一條、價値千二百圓、得似以三十圓賣出、得錢亂用、不料日前十九日夜方在北大山通徘徊中、水上署員行經其地、以其擧止可疑、檢云之下、一訊而得右記行竊之實擧、

興記號倉庫 連鬧兩次怪火

大連市永樂街二七、棉布商興記號呂郁文（三六）所有倉庫、突於上月杪午后三時十分起火、幸當時發覺、未成大事僅燒失商品一部分、即被撲滅然該倉庫、曾於日前午后五時半、起小火一次、未過兩天、又起一次、且該倉庫四圍、又無引火之物、連鬧二次小火、殊覺可怪所轄小崗子署、目下調查中云、

未登錄漢醫生 一律申請登錄

【西安】西安縣公署奉、奉天省公署警務、民生部令開略因、漢醫生西醫師、向日在各縣公署舊民政司以及各縣警務局警察所考試、取得行醫執照者、前次登錄申請漏報者准一律申請登錄、俾向極峰呈請發給認許執照云

東京 篠原製作所最高級工作機

合名會社 藤田洋行 奉天浪速通

雀斑
此藥專治雀斑汗斑風火疙瘩酒刺濟皮癬面皮黑黃等症凡有患以上各症者速購此藥擦抹一袋即愈有改換艷容之功每袋國幣一元△外埠函購不加郵費
奉天小南關老爺廟前光明里十號藥齋堂謹啓

奉天省長許可說

人生五官四肢常生疙疸血斑實是討厭且爲朋友所不滿其原因就是血熱與血不清之故本號所製之「解毒清血汁」確實有效併具他良藥數種乃家庭常備四時可用品名詳列於下望祈注意

品名	適應症
解毒清血汁	癰證初起 無名腫毒 紅綠疔毒 新起項瘡 血斑血痣 血熱脫髮 小兒胎毒 傳染毒症
延齡蓯蓉虎骨酒	先天不足 後天虧損 腰腿痛疼 筋骨麻木 半身不遂 手足抽搐 婦女經閉 子宮虛冷
除痰保肺液	鎭咳止嗽 痰涎湧塞 哮喘咯血 肺痿焦枯 肺癆久嗽 婦女癆嗽 一切肺病 服之皆宜
衛生健胃丹	健胃止痛 消食順氣 呃逆不舒 停食停水 飲食少思 嘈雜倒飽 噎食吐食 開鬱散積
救急回生葯	感冒風寒 霍亂吐瀉 胸滿腹痛 頭痛目眩 鼻塞聲重 絞傷痧症 一切痠痛 起死回生
自製補血汁	補血理氣 逐荼生新 固本培元 鎭心安神 諸虛百損 乾血癆症 婦女血虧 赤白帶下
兒科至聖水	感冒風寒 急驚發抽 內熱咳嗽 肚大青筋 面黃肌瘦 五疳十積 胃鬱吐瀉 服之皆宜
小兒清肺散	小兒肺熱 咳嗽喘息 身熱面赤 鼻塞聲重 火盛氣喘 咽喉腫痛 頑痰哮吼 百日咳等

總發行處 積盛和大藥房監製
奉天大北關二級二十三番 電話四一五二八號

痔瘡藥 化痔散 龍生
◎適應症 各種痔瘡痔漏 血常流 大便走血 脫肛及一切肛門症 ●函索痔圖說明付郵票四分即寄
外痔 化膏
奉天大西關大街頭路北一〇九號 張三多堂藥店

自生乳

母体健康兒肥胖 失乳兒瘦母

奉天大南門裏東華門南歐美藥房來號
滿洲國各城鎭大藥房均有代售

ゴム製品販売
パッキング
膠管
膠皮板
（染色用印刷用）ゴムロール
V型調帶
エボナイト製品
高山商店奉天支店
奉天大和區松島町十二 電話(3)二一九一番
本店・大阪 出張所・天津

使用眞正「伊利修姆」筆尖 耐久力絕大、感觸輕快無比
特選高級自來水筆大特售

◎最新「達爾磨」形（實物情形）（新時行、硬橡皮管 付有保險止墨器）在各地有名文具店現今市價三元五角 壹號 大特價 壹元八角

◎最新「把藍司」形（實物情形）（新流行、硬橡皮管 付有安全止墨器）在各地有名文具店現今市價三元五角 貳號 大特價 貳元五角

◎最新「他意雅」形（實物情形）（新流行、硬橡皮管 付有安全止墨器）在各地有名文具店現今市價四元五角 參號 大特價 參元五角

函購處（各種自來水筆製造總發售處）
日本東京杉並區下高井戶町 郵匯振號東京三貳九九四番
天下堂 零賣部

實用日語完璧
◎飯河道雄先生著好評忽至九版

內容之豐富…秩序之井然…用意之周到…以及取材之深切、不但初學者按此可以入門、即精通者亦可以此而借鏡、至於由淺入深、無微不至、無精不到使學者既無煩忽生厭之心、而前後絕無倒車之弊、手此者洛知編者之苦心矣、此誠日語書中之完璧、人人必備之寶典也、

四六判全五百九十六頁 定價 貳圓五角 郵費 貳角四分

內容大要

本書裝成一大巨冊、共約六百頁、分爲七編、△第一編日語音編、復分九章、此編使學者熟悉日本字母之發音、列以漢英對照△第二編 日言語組織法標準編、更分九章二十課、此編可撰爲說話法之標準者、悉揭出之、△第三編 日平假名編、使知常用文字体△第四編、日問答法標準分爲九章、此編專撰可爲問答話法之標準者而揭出之、△第五編、日會話篇、此篇實爲本書之主体分爲十三章九十一課凡百之語言盡行網羅無遺、△第六編 日練習題譯解篇、此篇就第四篇以上諸課練習題之譯解、故本編與前諸編悉行對照、無庸師承自課自究、△第七編 日單語篇、分三十門、日常必須之名辭悉皆提出、併成日本度量衡貨幣等之大要

◎此書精通日語之華人諸公、與精通華語之日人諸公悉心協同編成而校正嚴密務期無誤、且語調毫無不快直譯之感

發售處 大連市浪速町一三八番地 振替貯金口座大連五五番 大阪屋號書店
支店・旅順・奉天・新京・京城

無用的妄費 爲國家之敵！
珍貴如血之電汽
利用（マツダ）牌電泡
可能節約二成
除用弊社三浦順一技師
發明之二重螺旋纖條
而製之新（マツダ）牌電泡
以外、其他電泡能適
合以上條件者決無

滿洲東京電氣株式會社
大連・奉天・新京・哈爾濱

第四次大衆電影週間特選四部西洋有聲超特名片

世界的滑稽明星賈波林陸克以上的珍優門台（モンテイ）隨着這和暖的春風從遼遠的美國越過太平洋吹到我們開着燦爛的杏花的滿洲來與諸位相見了!!他是做什麽來的呢!!!請諸位看本片便知!!!

モンテイ

全部有聲對白滑稽冒險駭人超特爆笑巨片

大陸橫斷

同時上映　文化映畫

煙草之製造法

相撲之妙技

滑稽漫畫

2日 3日 4日 只演三天

南市場電二一六二二

國際劇場 GEKIJOO

雲閣電影院　北市場

今日　二日 三日 四日 五日

貢獻

新華公司最近新片

少奶奶的扇子

袁美雲 陸露明 主
梅熹 劉瓊 尤光照 演

隨票贈送優待減價券一本

五月二日 三日 四日 公演

新華公司出品

兒女英雄傳

顧蘭君 梅熹 主演

加演滿映ニユース七十大報

下期主演　流氓小姐

今日演

探險遇艷記

木蘭從軍主角陳雲裳主演

（加演滿映ニユース七十六報）

南洋出品

不日演　夜明珠　偵探新片

天光電影院

五月一日 二日 三日 公映

藝華公司出品有聲對白巨片

神秘夫人

路明 王乃東 徐琴芳 主演

同時加演滿映ニユース第七十五報

優待半價今天有効

雙層化積膏

筋骨疼痛 四肢麻木 腰腿背痛 風寒痺 胃脘腹痛 五積六聚 多年痞塊 腎寒疝氣 婦女血積 經血不調 每份價目壹圓五角

萬靈虎骨酒

足手拘攣 筋骨麻木 中風中寒 痿痺癱瘓 半身不遂 腰腿背痛 心腹疼痛 腎寒疝濕 陽痿囊縮 婦女血寒 每瓶價目兩圓五角

特製致寶三腎丸

精關不固 夢遺自遺 陽痿早洩 房勞過度 腎虧腰痛 精神萎弱 精乏髓空 氣力短促 神經衰弱 淋濁疝氣 下元虛冷 每盒四元

奉天省可詑許

外埠函購滿五元不加郵費虎骨酒半打方郵通火車處代金不郵購藥滿十元贈月份牌一份

奉天市鐘樓南 德潤堂藥局發行

頭痛

天字牌頭痛丹

立刻止痛 功效靜速 藥性和平 馬上舒適 百發百中 男女咸宜

總發行所　法租界八仙橋敏體尼蔭路鈞福里

頭痛治療藥　舒服靈

森永牛奶粉

完全母乳代用品

用法簡易 用開水冲之 即可飲用也

國產優良 純粹精製

井筒香油

井筒香油

邇來頭髮……不知何故變爲紅色或者多生頭屑或者掉髮碎斷……這是因爲頭髮營養不足的關係呢　請就愛用含有多量頭髮榮養的井筒香油吧!!

代理店　奉天前田德商店

本舖東京　井筒屋香油店

吸之最樂

紅獅

RED LION Cigarettes

CMB-18

經濟與產業

奉省皮類配給機構 本年中全部整備

原皮分配量整備委會議定

奉天省整備委員會、於一日午后一時、在省公署禮堂舉行第五分科委員會（毛皮及皮革類）因本省最近接受原皮七千一百件、議決其配給省內各縣市數量、並說明皮類配給機構、現在之配給機構、本諸去年公布之皮革統制法、馴致結成皮革工業組合（即稱皮業組合）之地步、於本年度、計劃更擴大組織皮鞋、皮包等製革業者組合、省下皮革類配給機構、於茲全部整備、

西安期望 製豆油業者 以便接濟民困

【西安】西安縣境各糧業者、在去歲秋冬幾乎均未存糧、雖少有囤積、亦不如往年百分之一、縣當局爲顧重民食計、前將各商家存糧、均加以不准外運限制、燒鍋不准造酒、但是洋油缺乏、而豆油若再無有、民間漫言食油、即點燈油亦滴拮無、開縣當局爲體恤民艱起見、若製豆油業者、爲製豆油申請以便接濟民困、縣當局尙能許其製造、是爲民間用油之福音云、

棉布配給公平

【懷德】百貨自歸組合以來、棉布頗稱缺乏、客歲曾配給數次、然有得者有未得者、以致鷄嗔鵝鬥屢起爭端、茲又屆配給之時、是以周署長與張街長共同商酌配給圓滑方法、結果按戶口調査、每戶配給一塊、大門小戶、均無遺漏、各民戶很是欣悅、皆執條領出、此次配給、前由省運到大宗棉布、以備配給一般民衆縣城各區及各村公所、通知各屯長、先行調査戶口人數、然後再行支配、村長發領布條蓋戳、再赴商號領取、每條配給十三尺、於昨組合商始售賣完竣、

彰武經濟近況

油鹽缺乏感困難 麵粉運到飯館復活

棉籽到村 彰武郭家店村公所管轄各甲、近來農民對於籽棉種植、頗爲得法、成績優良、上峰極爲嘉許、故本年度、擬再爲擴大種植、速成開發產業之使命、昨該村通知各甲長等來村會議、分配籽種、由農事合作社運到、發給各村、各甲長紛紛來村領取、

油鹽缺乏 近來豆油食鹽、均行配給、但因物質缺乏、每日購買者、一時來遲、即空行回、至有人家中東貸西借、均爲無有、致得以醬油代之、人生食料品、因上項油鹽缺乏、寔感困難、

棉布配給 彰武縣於昔時實行、

姦商違法 本邑北門外呂皮舖執事、爲人狡猾、鬼詐多端、開一小皮舖、每日私售白藥、（即海洛英）從中巧取、一般癮者、有拿當票去找呂某、擁擠不開、即到皮舖拿當票作抵押品、購海洛英、執票押三天或五天、至期不抽當票、過日死號日日有的、自滿洲建國以來、放錢利不過三分、該呂某故出之欵、加一加二、違法已極、望有管理者、應當取締、

麵粉到彰 本縣專賣署對於麵粉之配給、力圖求滿、故於日前曾向省方要求麵粉今已運輸到彰、由商工會代向一般製造業 分配妥協、以期促進營業之發展、而供民食需用、各飲食店、餅舖、不日即行發放、一般販賣商、頓呈活躍氣象云、

合作社合併

本邑金融農事兩社合併、隨同機構統合制下、爲增進農民福祉向上計、關於統合之準備事務、刻正積極進行、以樹立興農合作社、務使農村經濟發展、遠步福利向上、聞最近將正式統合、而興農合作社、當

經濟部明令修正 計量法施行細則

金屬片改爲檢定票

【新京】經濟部以前次所公布之計量法施行細則中有應行修正之處、特於本日以部令發表、茲錄誌其修正條文於左、

一、第三十五條改爲如左、

第三十五條 對於電氣計器於前條之檢定、印證之裏面加蓋標示其有效期間之印證、前項印證之形式規定如左、

1 2 上方數字爲年
7 下方數字爲月

二、第三十六條中『金屬片』改爲『檢定票』、

三、第三十八條中『表示檢定印證及檢定號數之金屬片』、改爲『檢定印證及檢定票』、

渝府法幣安定資金 今後三週將告罄盡

國府已買足金準備發行新幣

【紐約三十日電】據本市接訊云、美國在渝僑民所組之某委員會、對哈兩國、拍電呈請對渝府務長官、支援法幣、要請立即實施左列事項、

一、會同英國借出之法幣安定資金、日趨減少、現僅存一百二十萬鎊、並因日本妨害工作、每週約減四十萬鎊、長此以往、日本經由南京政府、必然支配上海匯兌市場、美國在華權益當受不利影響、

一、據說南京政府已在上海市場買足金共二千萬元、似待法幣跌至某種程度、發行新通貨、以此維持其價格、

一、鑑此種情勢、並爲援助重慶政府起見、我等呈請美政府當局對重慶政府、供與新借欵、

日訪華經濟 視察團抵燕

【北京三十日電】網羅日本各都市有力實業家之訪華經濟視察團、一行十三名、三十日午後十時四十分、乘快車大陸號來燕、下榻於高島旅館預定亘五日滯留北京、歷訪日華官軍各機關、並訪興亞院華北連絡部關於華北一般經濟狀況、聽取說明、並與東亞經濟懇談會華北本部及其他各方面、種種懇談於五日出發北京、經由天津、濟南青島等埠、赴華南視察、

海城興農社 計劃擴張棉田

【海城】本縣興農合作社爲興農當局起見、除只穀外、對於棉花一項、特別注重、因民食既足、民衣不豐、亦屬缺陷、故於建國後、即創立棉花協會、獎勵農民、多種棉田、以供國家之急需、按初創時期、不過三百陌、（每陌核舊畝十六畝六分）延至康德六年度、竟增至一千三百陌今歲該社計畫、定期擴展至一千七百陌云、

配給棉布得法

【新台子】四月二十三日、爲棉布組合春季配給之期、該組合長趙煥章氏係本街德增永執事人、爲人少年老成、精明諳練、素日配給、頗爲認眞、此次支配、尤爲愼重、並經各組合員協助有方、先放布飛、按次序領取、人雖衆多、毫不擁擠、因之秩序井然、足徵該組合長等措置有方云、

我在羅津稅關 去年度貿易額

【羅津】羅津滿洲稅關辦公署、十四年度之貿易額、爲一億三千萬元、占圖們稅關內之二億三千萬元之六成、稅金收入爲六卅萬元、比前度之三百卅萬元、約增二倍、

奉天中央批發市場行市

（一日）（單位爲斤價格爲圓）

△蔬菜類

品名	產地	單位	大價	小價
紅蘿蔔				
地瓜				
白菜	滿	（三〇）	一六、五〇	一一、
韭菜	滿	（一〇）	三、五〇	二、九〇
蒜苗	台	（三〇）	一五、	一二、五〇
洋葱				
胡蘿蔔				
南瓜	台	（六〇）	一〇、	九、
青	英			
香菜	滿	（一〇）	二、八〇	二、二〇
生姜				
甘藍	台	（四五）	七、二〇	七、
菠菜	滿	（一二〇）	一六、	一四、

△乾果菜類

品名	產地	單位	大價	小價
黑瓜子	滿	（一〇〇）	四五、	四三、
白瓜子	滿	（一〇〇）	三一、	四五、
紅棗	滿	（一〇〇）	二四、	三五、
花生	滿	（一〇〇）	二五、	一七、
元蘑	滿	（一〇〇）	一二〇、	一〇〇、
木耳	滿	（一〇〇）	三三〇、	三〇〇、
花椒	華	（一〇〇）	二三〇、	一九〇、
花菜	華	（一〇〇）	六〇、	四〇、

△水果類

品名	產地	單位	大價	小價
安梨	滿	（一六〇）	三〇、	
白梨	滿	（一六〇）	二八、	
山楂	滿	（一五〇）	三〇、	
柿子				
陳子				
鷄蛋	滿	（一〇〇）	六、六五	五、七〇

△鮮魚類

品名	產地	單位	大價	小價
干貝				
白魚				
吉魚				
鯉魚	滿	（一〇）	三三、	二四、
紅娘魚	關滿	（一）	三〇、	三〇、
偏口魚	關滿	（一）	六五、	三〇、
梭魚	關滿	（一）	三九、	三三、
快魚				
毛蝦				
對蝦	關滿		四〇、	三二、
黃花魚				

△鹽乾魚類

品名	產地	單位	大價	小價
鹽快魚				
鹽海蜇	滿	（一〇〇）	三五、	
鹽花魚	鮮	（一〇〇）	三〇、	一四、
大刀魚	滿	（一〇〇）	一五、	

註…滿—滿洲•華—中國•台—台灣•日—日本•關—關東洲•鮮—朝鮮

商工金融社法（五）

第六節 監督

第八十一條 經濟部大臣無論何時、得使合作社爲關於其業務、財產之狀況及其他必要事項之報告或派出所屬官吏檢查其業務財產及其他之狀況或爲其他監督上必要之命令或處分

第八十二條 經濟部大臣依合作社之業務或財產之狀況認爲有必要時得命停止其業務或解散合作社

第八十三條 經濟部大臣認爲社員總會之決議有違反法令或定欵或有害公益時得取消其決議、

第八十四條 經濟部大臣認爲社長、理事、副理事、監事或淸算人之行爲有違反法令、定欵或依法之命令或有害公益時得解任之

第七節 合併、解散及淸算

第八十五條 合作社擬爲合併時應爲合併契約經社員總會之決議後受經濟部大臣之認可

第七十二條及第七十三條之規定於前項情形準用之

第八十六條 第十四條至第十六條之規定於因合併設立合作社時準用之但爲請定欵之認可無須添具社員名簿

第八十七條 合作社爲合併時應於三星期以內於各事務所之所在地對於合併後存續之合作社爲變更之登記對於因合併而消滅之合作社爲解散之登記對於因合併而設立之合作社爲設立之登記

第八十八條 合作社之合併因合併後存續之合作社或因合併所設立之合作社於其主事務所之所在地爲前條之登記而生其效力

第八十九條 合併後存續之合作社或因合併而立之合作社於合併發生效力時承繼因合併而消滅之合作社之權利義務

第九十條 合作社因左列事由而解散

一 合併
二 破產
三 社員之缺亡
四 經濟部大臣之解散處分

第九十一條 合作社解散時除因合併或破產者外應爲淸算

第九十二條 淸算人由經濟部大臣任命之對於淸算人應支給經濟部大臣指定之報酬及津貼

第九十三條 淸算人於其職務之範圍內與社長及理事有同一之權利負同一之義務

第九十四條 淸算人應於任命後迅速調査屬於合作社淸算之財產狀況作成貸借對照表及財產目錄請求社員總會之承認

第九十五條 淸算事務了時淸算人應速作成決算報告書請求社員總會之承認

第九十六條 民法第七十條、第七十八條至第八十二條、第八十四條至第九十一條之規定對於合作社之淸算準用之

第三章 中央會

第九十七條 合作社爲中央會之會員

第九十八條 會員須出資一股以上出資一股之金額爲一千圓

第九十九條 中央會執行左列業務

一、會員之指導及便宜之供與
二、對於會員之資金貸放及票據之貼現
三、會員存款之收受
四、爲會員所爲之滙兌交易
五、會員職員之養成及訓練
六、合作社之普及發達上必要之調査及研究
七、特由經濟部大臣所命之業務
八、除前列各欵外經經濟部大臣認可之業務

第一百條 中央會得監査會員之業務

第一百零一條 中央會置理事長、副理事長一人理事三人以內及監事二人以內、理事長及副理事長之任期爲四年、理事之任期爲二年、監事之任期爲二年

中央會對於理事長副理事長及理事應支給經濟部條臣指定之報酬及津貼

第一百零二條 理事長、副理事長及理事由經濟部大臣任命之監事就合作社之代表之中由社員總會選任之但設立當時之監事由經濟部大臣任命之

第一百零三條 理事長代表中央會綜理其業務理事長有事故時由副理事長執行時職務理事長及副理事長均有事故時由理事中之一人執行理事長之職務副理事長及理事輔佐理事長依定欵之所定掌理中央會之業務

監事監査中央會之財產及業務執行之狀況

第一百零四條 中央會置參與使其於對重要事項應理事之諮問參與就關係各部局之高等官及有學識經驗者中由經濟部大臣任命或委囑之

第一百零五條 招集社員總會時應於會日之三星期以前對於各會員發出記載會議目的事項之招集通知

行市（五月一日）

金銀

△銀塊
倫敦 三便士一六分之一
還卯 三便士
紐約 三四仙四分之三
孟買 六六留比四分之一
孟特里爾
五月 三七仙七五

△金塊
倫敦 一先令四便士
紐約 三五弗

滙兌

日美 二三弗四七仙
美華 六弗一〇仙
美英 三弗五〇仙八分之七
美法 一仙九七
英美 四弗〇三仙五〇
英日 一先令四便士三二分之一
英華 四便士四分之一
英法 一七六法五〇
印日 八九留比二分之一

商品

△棉花 大阪（前場第一節）
五月 九〇〇
六月 —
七月 —

紐約
現行 一〇仙九九
五月 一〇仙八〇
七月 一〇仙一八
十月 一〇仙五四

△孟買換算錢（漲跌）
卜羅吉 二六三留比四分之三
天謀拉 二四三留比二分之一
邊高拉 二〇八留比四分之一

△綿布 大阪（前場第一節）
五月 三三〇
六月 三三〇
七月 三二五

△生糸 橫濱（前場第一節）
現物 一四六〇　七月 一五四〇
五月 一四九九　—
六月 一四九〇　—

△小麥 西加哥
五月 一弗〇七仙八分之五
七月 一弗〇七仙八分之三
十月 一弗〇六仙二分之一

△麻袋 略爾喀多
青麻 四〇留比八分之三
麻袋 三三留比二分之一

股票

△奉天滿取

股名	開行	下市	大價	小價
滿取	四五三	四五二	四五三	四五〇
滿業	七九六	七九六	七九六	七九三
東新	一一三三	一一四七	一一五三	一一四六
太新		七四八	七四八	七四八
鐘紡	一六八四	一六八二	一六八四	一六七九
鐘新	一〇九三	一〇九五	一〇九五	一〇九〇
日魯		八四〇	八四〇	八四〇
日船		七九三	七九三	七九三
新紡	九七〇	九六七	九七〇	九六七
營毛	五六八	五六七	五七八	五六八
滿鐵		七五三	七六七	七五三
電々	八〇七	八二五	八二五	八〇七
電乙		四八五	四八五	四八五
瓦斯	四六七	四六九	四六九	四六七
電業		七七〇	七七〇	七七〇
同新		六三四	六三四	六三四
滿化	四七五	四七五	四七九	四七三
撫蔡	三四五	三四四	三四五	三四四
日石		八四〇	八四〇	八四〇
東拓		五六一	五六一	五六〇
煙草		二一七	二一七	二一七
滿煙		八二六	八二六	八二三
特工	七四三	七三九	七四四	七三九
鋼管		八六四	八六四	八六四
大軌		八三〇	八三〇	八四三
二新		四三六	四三六	四三六
工麻		四〇八	四〇八	四〇八
土木	三二九	三二九	三二九	三二九
▲東京折卯				
東新	一一三〇	一一四九	一一五三	一一四六
大新		七五〇	七五一	七四五
鐘紡	一六七六	一六八三	一六九〇	一六七六
鐘新	一〇九五	一〇九五	一〇九七	一〇九〇

淩雲醫院

敬啓者本院爲謀病者幸福起見特由德國購到最新改良電療機

UDALA

溫達拉號奏効迅速免除服藥注射之痛苦保險安全

治主

各種肺病肋膜炎氣管支炎結核病胃腸病各種關節炎耳鼻科病婦女病一切神精痛半身不遂老年腰背腿風寒癱木酸痛腎臟病立見奇效諸君試之疾病早癒且能增進健康

新設X光撮影治療透視診療（愛克斯光）

診療科目

內科、外科、產婦科、小兒科、耳鼻喉科　眼科

皮膚花柳科、X光科救治麻醉品慢性中毒、免除痛苦時間經濟戒法迅速安全

院址奉天市大西門裡路北

電話四—三〇〇四號

張清山著 洪武劍俠圖 每集價七角

奉天毅接北華出版書局

大連汽船出帆

○開往青島上海行 奉天丸 五月四日正午 青島丸 五月八日正午

○開往基隆高雄行 長山丸 五月二日正午

○天津行 西安丸 四月廿一日 北安丸 四月廿三日 預定

芝罘威海衛濟津經由

船票發售處 日本國際觀光局奉天局 大和旅館出張所 城內分所 電三—四六一一 新京國際觀光局 哈爾濱

阿波共同汽船

○開往天津 長山丸 五月一日

○開往芝罘威海青島 利通丸 四日

○開往仁川鎭南浦 第三壽丸 五月三日

○開往芝罘 十八號丸 月 日

本社代辦山東鐵路各種運輸一切事務

電話長（二）五〇〇一番（二）六八九一 阿波共同汽船會

第一次 大連賽馬

四月 廿七日（土） 廿八日（日） 廿九日（祭） 三十日（火）

五月 四日（土） 五日（日） 十一日（土） 十二日（日）

勝馬投票券 金五圓 金二圓 二種

入場券 金壹圓

關東州競馬會（電 三 三八四）

鞍山賽馬 春季第一次

五月 四日（土） 五日（日） 六日（月） 十日（金） 十一日（土） 十二日（日） 十五日（水） 十七日（金） 十八日（土） 十九日（日）

單複共國幣五圓 搖彩票國幣壹圓

鞍山賽馬場 電話 事務所 二三七七八 賽馬場 二七〇一

本社廣告事務請通電話二—二〇二二

病患早洩者收確用實元 防止沖藥（外支） 性美膏 二元二角

精力減退之人必備 回春聖藥 桃夢（一圓二角三圓）

奉天加茂町十六番地 木村商行

百發百中 無効退金 責任全保

京城 都藥房 淋藥

患十年以上 淋疾・帶下症者

內服本劑三百乃至五百 夏絕對除根治愈之保証

世界的發明獨一之秘藥

患前記病症之者須速購服用

斷然收效

⊙藥價二円 四円 八円 一人完全治愈無須八円以上

⊙亦非從來之白檀油 服用一日間無効時 非一時流行之新藥

殘藥退還按原價謹還

⊙豫防亦有多備數服用

責任製造本舖 京城鍾路 合資會社 都藥房

責任專賣所 奉天江島八 まむし藥房 電③四五五五番

高價收買猪牛羊油

全滿各處如有貨者請將數量價格致函

奉天市一心街四段六七號 久康貿易公司接洽爲荷

對與中下商工家通融借欵

東省實業株式會社

希望借用者不需介紹人請直接來社接洽

奉天市浪速通三十一番地

新京市大同大街東拓ビル內

撫順西五條通五七昭盛號內

哈爾濱地段街東拓ビル內

鞍山北五番町三二寶裕公司

理腎健腦補血養身

黑色固腎丸

今三十週紀念大贈送 買一盒送一盒 一萬盒止

黑色固腎丸主治

先天不足、腎經虧損、房勞過度、遺精滑精、精液缺乏、精冷精清、子嗣艱難、陽萎不舉、房事早洩、老年精衰、夜多小便、縮陽、頭暈眼花、耳鳴作癢、心跳、四肢困倦、背痛腰酸、風濕、骨節痛、筋骨痛、婦女一切虧損之症、此藥服之無不見效、

△定價每盒國幣壹元半打五元六角買半打送半打各省各縣藥房均有代售

店皆可函購或直向哈爾濱瑞華氏藥行或者奉天大生藥

駐哈爾濱道外十六道街 瑞華氏藥行

駐新京西四馬路南拐角 瑞華氏藥行

總經理奉天小西關祠堂前 大生藥店

營口天福堂 大連華西藥房 安東瑞豐泰 海城和發新 瓦房店永順 松樹站永泰長

熊岳城 蓋平 遼陽 西安 東豐 錦州

虎骨花蛇藥酒

頭痛藥 每袋五角每打五圓四角

脚氣藥水 脚氣腫痛水泡每瓶六角

虎骨熊油膏 主治麻痺疼痛麻木不仁 每大張一圓每小張六角

功能消減瘧病原蟲主治

瘧至靈 冷熱寒疾每袋定價一元

老福順堂

壽生表行

專售高尚鐘表眼鏡

奉天城內中街

森永牛奶糖

品質優良榮養豐富

日進少量健腦又健

康兒童運動滑冰必

可携帶良伴

雙城縣聯協會

亘三日間詳誌事議（續）

回答（縣公署）
將來依照貴意努力之
行政關係第一六號
關於村公所與警察分所併行建築之件
回答（縣公署）
依照貴意善處之
行政關係第一七號
關於度量衡減價之件
回答（縣公署）
度量衡皆以公定價格販賣、確信現在之價格甚是適當、
行政關係第一八號
關於區劃長事務所之件
回答
本件以待關係當局會議席上臨時回答之
治安關係第一號
關於國兵法之件
本件以待關係當局在會議席上詳細回答
治安關係第二號
關於官民融和積極的對策要望之件
回答（縣公署）
依照貴意努力辦理之並希協和分會指導之而實現官民一途之階段
治安關係第三號
關於要望自衛團運營合理化之件
回答（縣公署）
因訓練而召集之自衛員、決不允許供習（所）之所役、昨年雖會發生數後、皆與以嚴重之訓示兩件對於此種行為所然處罰之如有該當事實時希至急報告為荷、
1、依照自衛法之趣旨使訓練完璧、
2、召集自衛團員署者、決非供署（所）之使役者基於自衛法實施訓練而召之者、故此後定除去此種之行為、
對於召集之自衛團之食事、有時因附近無飲食店等、所以不得已而共同飲食此種費用皆指示使之公平擔負、
3、與前項回答相同
4、依照自衛法何期為一年、關於自衛員之改編
5、與前項回答同、於三月已由縣發文指示、
6、依照自衛法第二〇條凡由二十歲至四十歲之男子、除殘廢外皆有充自衛團員之義務、對於入選如法第七條所載、其權限皆歸市街村長、
7、自衛團之服裝、皆以所轄街村之費購之、
8、隨東南地區大肅正工作、尤其對於拉林山岳地帶、排出萬難、强化警備、力設如所控之村民認為無必要時亦可廢止之、
於昨年七月五日、於陳家崗發生匪襲事件、遂有哈爾濱矢澤部隊、以下日滿軍警、約五百名、四月餘實施大規模之討伐、以下所說、對於本件確信實為無責任之警備、故欲於縣聯席上之、
治安關係第四號
關於不良醫師取締之件
回答（縣公署）
1、如有無許可而為醫師行為者、決依醫師法漢醫法之規定、嚴重處分之方針、
2、醫師漢醫之診察費及藥價、為各醫師漢醫之自由、依法取締、是不可能但目下令共依標準價格貶賣、但診察費須揭示於診察室內、易見場所、此項正在準備中、
倘縣立醫院、於近日中、預定開院、想屆時價格之標準、一般民衆自然的即能判明、
治安關係第五號、
關於雙城與郭爾羅斯後旗共同警衛之件、
回答（縣公署）
由二月十二日起共五日間、與郭後旗肇州扶餘聯合之下、實施討伐、得到多大之效果、現在逮捕蟠居於地區之匪首君子仁、及副頭目之軍外數名、目下正於訊問中、經彼等之自供知該地有很多之通匪者、亘數以實施之、民匪分離工作、於此皆歸烏有實為遺憾、使所屬村長及屯長、善導此輩之住民為荷、此後對於此種住民、依照暫行保甲法、斷然取締之、（連坐罪）
治安關係第六號
關於電話電杆希望架設及更換之件
回答（縣公署）
現在所架設之電話、皆為警備用者、關於改良及其他事項、皆須考慮地方之事情、而次警備之現在計劃之、故不能於地方各機關、及村落設置電話、
治安關係第七號
關於客馬車運用之件
回答（縣公署）
於最近增加馬車錢、在實施後、如不再按定率隨便多索貨金時、嚴重取締之、再者對於營業及與車站間之往復、欲於最近結成馬車組合、使馬車組合圓滿辦理之、
治安關係第八號
關於葬具價格評定之件
回答（縣公署）
對於本件欲議經濟委員會、善辦理之、再者現在正物資不足之際、故希以協和會運動、使一般民衆對於葬祭、皆打破從來之陋習、去奢從儉、而嚴處舉行之、
治安關係第九號
關於公共衛生希望改善之件
回答（縣公署）
1、對於澡塘飯館之衛生施設、從來皆時時加以嚴重之警告、使之改善、而今後更加一番努力、嚴重取締之、
2、關於廁所之糞水之汲取使街公所充分注意監督之、然而我國一般民衆、對於衛生思想、極其低劣家庭中不設便所者、亦復不少、故希望對於部民、為預防夏季傳染病之發生及保持各家庭体面、及速設備完全之設備、
治安關係第十號
關於大車組合之件
回答（縣公署）
關於組合之改組、須變更規約、對此於昨年度、已經呈省、諒於最近、定能接到認可之指示、
治安關係第一一號
關於賦役減輕並不違農時之件
產業關係第一號
關於農產物價決定發表時期要望之件、
本件以俟關係當局在會議席上解答可也、
產業關係議業第二號
關於亞麻甜菜之件
說明書（滿日亞麻紡織株式會社）
所提出之主旨誠然是如此、立於由耕作者、受直接供給之我等、時常所切望耕作者之經營、並有利於經濟者耳、
一、就如具有適應於亞麻之氣候、及地味之本縣依其栽培而得、
一、增大經營之安全性
一、依自家勞力而消化之減底生產費之經營作物
一、生產資金之早期獲得（於七月中旬收穫）、
一、依二毛作之土地利用、
關於纖維作物之特質、隨收穫斤量之增多、而其品質亦良為原則、所以在耕作者方面、收入增大之時、於我等的經營、亦頗容易的進展之故也、
關於亞麻之生產費、雖在農業人工最高之康德六年度、亦不過表示如是之數字、和主要作物之大豆及小麥、占於同等者也、
亞麻每晌之生產費
在去年一晌最高收入者為二一二九圓九角五分、其外依照距離之遠近發給亞麻種子之運搬補助金矣、
關於價格、是在敝社與監督官廳、經商議之結果、而後始能發表、六年度之買萬價格、比康德五年度漲到六成之多、
但是在本縣之成績、可惜因為播種期之多濕度有期之旱害、收穫期和收穫後多兩等之關係、而受了平年稀有之氣候的障害產了不良之基、其結果為濱江省管內之最下位、雖然比康德五年度增收了幾成、可是因為品質劣等的關係僅僅有了八成之滙價
但是今年為每晌收入之增加起見、縮少了面積以資品質之向上、所以指導員之增補、設置了、每村一名之督勵員、再加指導之滿底以企圖耕作者全般之祈益矣、（未完）

防止早洩最有効之外用藥
性美膏 一元二角 二元
補腎强精聖藥
桃夢 一元貳角 參元
外埠函購須先匯款另加郵費二角代金引換辦法不郵
招募代理店
今為各地主顧便利購用起見特尚各埠藥房徵求代理如願代理乞來函照會
要郵票三角
總發售處 木村商行 奉天市大和區加茂町十六
代理店 精美堂 天津日界芙蓉街三十一ノ十六
代理店 藤井藥房 大連市信濃町一四三

舒肝健胃丸
〇平肝順氣〇開胃健脾
〇因氣因食〇各症良藥
此藥專治、男婦肝鬱氣滯、胃不消化、飲食停滯、時常打嗝、嘔吐酸水、胃腸脹痛、兩脇攻痛及日久心口疼痛、噎膈轉食、心腹痞塊、癥瘕痞積、氣逆、攻痛單雙蠱症、因氣胖肝、食積、寒積、虫積、氣積及茶寒酒寒心腹各症、服之確有功効、舒肝順氣、開胃健脾、開鬱化滯、散積消滯、導滯散瘀、調健腸胃、潤腸通便、消除煩悶、舒暢氣血、通暢百脈、凡係因氣因食所患肝胃各症、無論老幼服之眞治胃病的良藥也、
每袋定價國幣一元半打五元函購不索郵費
各埠均有經售不如直購可也
奉天鐘樓北 關東大藥房

【代理店】
註冊 呈請 意匠 發明 商標
實業部商標局囑託 勳六位景雲章 勳六等瑞寶章
辦理士 中根一齋
京東五條通三番地 電話五三七七二號
新代辦處 奉天小西關大街三益洋行 電話二二七三七號
奉天市大南關 火神胡同門片三號 周慶山

招募汽車學生
◈內容完全教授認眞◈
敝學校爲鑒於目下汽車運轉手人才之缺乏、與社會之需要、乃廣行募集練習生如願入學者、請即來校報名得獲免試之優遇、學成就職、甚爲容易、機會不再、時日無多、請速爲要
內容完全 教授責任
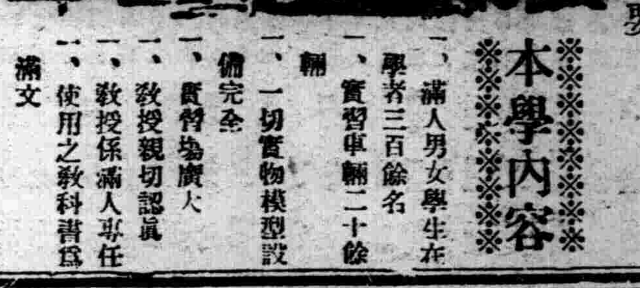
※本學內容※
一、滿人男女學生在學者三百餘名
一、實習車輛二十餘輛
一、一切實物模型設備完全
一、實習場廣大
一、教授親切認眞
一、教授係滿人專任
一、使用之教科書爲滿文
〇本校滿人畢業生就職於奉天通交公司者已超過百餘名
〇創業以來之畢業者數千餘均活躍於滿洲各地
〇附設修理養成部、工做機器精密測器特殊工具等設、備完善、歡迎參觀
〇每月一日、十日、二十日招生（三個月就可成功）
國際自動車協會滿洲指定學校
滿洲國政府認可 東亞自動車學院
奉天商埠地三經路八緯路 電話 二一二四七九番
函索簡章請來郵票二分即寄

治淋特効
本位 効果
知此力偉乎？
淘滅五淋白濁 一如伐木除根
十男九淋十女九濁• 淋濁爲最近盛行之風流病！時代病！都市病！極普遍••極頑固••傳染最易• 根治最難• 往往因一時之歡娛• 遂貽終身上之悔恨• 損壞畢生之幸福• 忍受無窮之痛苦• 甚至〃妨害妻室〃•〃減絕子嗣〃流毒之深• 爲害之烈• 不堪言狀• 世人竟依從來姑息療法• 患者極多• 痊者極少• 得知一經傳染• 斷根不易• 幾乎到死方休之概者• 最近發明化學療法• 〃治尿塞〃之問世• 藥到病除•屢試屢驗•奏效如神• 行銷無幾• 竟有千萬病者• 得以脫離苦海• 重覩天日• 恢復固有健康• 領略人生幸福• 此誠非爲誇張• 藥效之說明與其費千萬語• 不如聽經服者之一語• 更不如自身試服一日• 請諸君熟思之• 幸勿自誤！
股份有限公司 柳韓洋行
大連• 美國洛山磯• 天津• 京城• 台北
滿洲國總批發處• 大連市大黑町二九

新治淋內服特效劑
G-U-CIDE
治-尿-塞
二十四片包裝
（各埠著名藥房均有出售）

女性的常備藥

接着刻下節氣，人們想要獲有明朗的精神和强靭的體格的話，則當以健康體質爲第一要件；而且是絕對的。尤其是在女性，由婦女特有而發的：頭痛，目眩，消化力低減四肢勞乏等症候，其傷害於面貌手姿，實非鮮少。

吾們倘若常以服用仁丹成慣，在不知不覺之中，抗病能力也見有加强，滋養也見豐而實，經絡的通行也見得很通順。這樣就可以獲有完整的體質；不但面貌秀美，丰姿有加，并且可以恆保健康美。

主治
胃口不開 食積不消 氣急心虛
腎弱血虛 傷寒中暑 時令疾病
胃火氣臭 惡心嘔吐 惡醉宿醉
船車暈醉 頭痛目眩 口中殺菌

各地均有出售
總行 森下仁丹株式會社出品
NO 83